華字日報

Chinese Mail
THE WAH TSZ YAT PO, LTD.
5 & 10, Wellington Street,
HONG KONG,
CHINA.
Cable address:—WAHTSZPO
Telephone Business Dept. 30237 Editorial Dept. 30249
P. O. Box No. 100

本報創刊於前清同治三年
港政府特許登記有法律保障之廣告效力刊物
◀每份零沽港三仙▶
No.23768 AUGUST 20TH 1939
新聞紙第式萬叁千柒百陸拾捌號

營業部 香港威靈頓街五號 電話式式零式 ... 編輯部 香港威靈頓街拾號 電話叁玖肆 ... 督印人 ... 華字日報有限公司

星期畫刊今日出版 隨華字日報附送不另收費 如有遺漏請向派報人索取

教廳立案 九江中學招生

高初中 小學 幼稚園
校址：跑馬地山光道六號（電話）二六式一七
試期：八月廿三日上午九時
優待戰區貧苦學生章程備索
校長黃漢鏻

南海縣立師範一中聯校通告

本邑淪陷後本校經在中山縣前山鄉設校復課茲為利便旅港學生不便回校復課者起見故特變托香港崑山中學為本聯校旅港舊生借讀處借讀成績仍由本聯校負責分別彙報凡本聯校旅港舊生可逕赴該校報名請予編級可也
校長 李兆劉

廣東光漢中醫專科學校招生

校址：深水埗南昌街第一四二號至第一四四號二樓
本校學額：本科男女新生各五十名 及各級轉學生試驗：國歷八月二十日下午六時 育部頒布中醫專科學校課目表揭配有志向學者速來本校章程函索即寄本校及代報名處
校董會主席焦易堂 校董李福林等主辦

省府補助 教廳立案 港府註冊 德明中學招生

高中 初中 女中 小學 幼稚園 義學
半費優待戰區學生 每班設獎學額六名 新建校舍膳宿俱備
正校：旺角洗衣街電話五〇〇二三
分校：灣仔馬師道電話三〇六六五 九龍城啓仁路電話五六六一〇

教廳立案 廣州思思中學 男中部 女中部 小學部 招各級新生借讀生

報名：即日開始 試期：九月式日 校址：男中及小學部：旺角通菜街卅四號 女中部：旺角花園街六十四號 小學部：油蔴地廟街二號 電話：五零七三三 章程索即寄 校長黃銳鐘

中國教育部立案原名金城工商法學院 金城大學 招男女生

㈠工學院：土木工程系 機械系 工業管理系 ㈡法學院：政治系 經濟系 法律系 ㈢商學院：商學系 商業管理系 國際貿易系 ㈣文學院：中國文學系 外國文學系 教育系 社會系 ㈤附設藝術院：選修科：圖畫科 西洋畫科 西樂科 電影 平劇 粵劇
報名處：皇后大道中娛樂對面華人行三樓二一一號長安洋行 灣仔英京酒家及各大書局 旺角廣東道壹零一壹金陵附小 道中三十九號世界書局
校址：香港羅便臣道伍拾叁號
試驗：八月二十二日
電話：式式伍肆式
獎勵：本校董事會獎勵優良學生設獎學金額十名成績優良者可獲免費獎勵
董事：郭沙 石瑛 周壽臣 葉蘭泉 范德星 高劍父 李佐臣 蔡勁軍
校長李珮鳴

建華汽車專門學校 代招汽車技術人員

本校現承國內某機關委託，招汽車修理員及司機各五十名，有志參加者，請即到本校報名登記可也。
招生：每月均開新班，可以隨時入學上課
設備：充分實習機械，注重訓練實用技術
教授：俱皆經驗豐富，分科擔任專長科目
費用：僅收低廉學費，務求適合大衆能力
出路：已奉國內機關委託，保有工作機會
詳章備取 函索即寄
校址 九龍旺角通菜街卅式至卅肆號 電話伍柒捌零零

教廳立案 崑山中學招生

師範科 初中部 附小部
本校與南海縣立師範 南海縣立第一初級中學 鶴山縣立中學 鶴山縣立簡易師範四校聯合辦理
校址（正校香港灣仔鳳凰台（香港大戲院轉上） 第一分校：九龍城龍崗道 第二分校尖沙咀彌敦道卅一號 北京行）
名譽校長李照衡 李兆福 校長符葆心

教廳立案 民範中學半費優待戰區學生

亞皆老街火車橋側▲電話：五八三二八
本校校董會鑒於戰區學生因國難失學者衆現議決所有戰區清寒學生一律半費收容以資救濟▲由即日起免費報名▲考期八月二十日▲自建校舍：旺角

教育部 僑委會 教育廳 立案 光華光中 男女中學

校址 荷里活道第一號 雲咸街七十七號 雲咸街六十五號
校務處電話：二五三八七
女校 威靈頓街五十六號 五十八號A
招收中學小學生及借讀生轉學生額位有限報告從速章程備索
校長黃燕清

南武中學香港分校招生

級別：中學小學各年級
試期：八月二十日上午九時
開課：九月一日
校址：深水埗南昌街一〇六號

南武公學會同人公鑒

茲接同人楊漸逵等函請依照本會每年向例開同人選舉大會改選校董等情謹定八月廿七日（星期日）下午二時在南武港校舉行改選凡我同人希依時出席投票倘遠道未能出席者請函示通訊地址俾便寄發選票爲荷此啓
南武公學會副會長陳履[illegible]

志賢女子中學招考吳鐵城夫人捐贈半費學額卅名

資格：凡屬戰區或清貧女生具有相當程度得考初中各級
地點：彌敦道五百九十一號
考試：八月廿五號上午九時
校長蘇安平
報名：即日起 開課，八月廿九號

仿林男女中學 招生

奉教育部令第〇二七〇二號特准設立高中師範科
高中師範科 高中普通科 初級中學 高初級小學 幼稚園
九龍深水埗東區分校
名譽董事長陳濟棠 董事長傅秉常 監督金曾澄 男校校長陳仿林 女校校長江瑞雲
校址 男中：上環普慶坊 電話20455 女中：跑馬地鳳輝台 電話25272 分校：九龍城公園道 電話50706 深水埗長沙灣道 大坑口光明台

安樂園有限公司啓事

啓者本公司股東招鉅熙君名下佔有本公司股份數由第壹式八六三號至壹二八二號第壹式三號至第壹三〇二號及第二七五七號共七十股招鉅熙君曾於一九二七年元月十二日將本人親筆簽署之印鑑交來本公司存入底部因時日已久筆跡似有不符未免其請求公司爲慎重起見特其即登報聲明該股份存底並由周鳴師證明即得其照此辦理故特登報俾衆周知倘由八月四日起一個月內無人反對及無轇轕事情發生者經將該前存之印鑑取消作廢而總照鉅熙君所新簽之印鑑爲有效特此聲明 此佈
一九三九年八月四日

社論 歐洲盛傳之和平會議

慎公

在德國公然聲言染指但澤。略取波蘭走廊。歐局極度緊張之中。忽有所謂和平計劃與和平會議。和平計劃之具體內容如何。未見報載。大致即指盛傳之和平會議而言。據路透社消息。則謂絕無所聞。疑爲極權國家所傳播之空氣作用。據此種空氣作用所言。爲召集四強會議。解決時局。四強會議者包含英法德意。波蘭不與。蘇聯不與。美國更不與。姑不論屏除波蘭于會議以外。決非波蘭所甘。試問英法對於時局之解決策略。是否同意於會議方式。實爲莫大疑問。然則和平空氣。果胡爲乎來。此亦留意歐局者所亟欲索解之問題也。和平計劃在理應由和平陣綫提出。始爲合理。今乃不由和平陣綫方面主動。而由侵略陣綫方面主動。此真不可思議之怪事。謂侵略陣綫愛好和平耶。此爲必無之事。一切糾紛。皆由侵略陣綫所造成。但澤無問題。波蘭走廊無問題。則世界本和平。何需於和平會議。今德意一方面努力造成戰爭之事實。一方面傳播和平之空氣。此種自相矛盾之行逕。必有甚深叵測之陰謀。論者謂德意之故放四強會議煙幕。不外乎兩種作用。第一種作用。即仍用希特勒去年肢解捷克之故智。誘致英法加入會議。然後提出種種侵略條件。若剛取但澤。若歸還波蘭走廊。所謂不血刃而勝之戰略。第二種作用。在離間和平陣綫之大團結。蓋此次英國在外交戰所努力之成績。遠勝德意。數月之間。將波蘭希臘羅馬尼亞土耳其諸國聯絡一致。美國自英前外相艾登一度報聘。羅斯福及朝野之反侵略運動愈形積極。蘇聯態度亦日益接近。非若德意之孤立。在東亞方面。拉一日本加入軍事同盟。歷久而無所成就。故極權國家之製造和平烟幕。實在離散民主國家之外交團結。使波蘭對英法致疑。使巴爾幹諸國對英法信心渙散。使蘇聯對英法談判蒙更大之阻難。此其深謀所在也。然而張伯倫外交。雖富於妥協性。顧自希特勒對明興協定食言背信以後。張伯倫向天下直斥其非。則再受其紿。以召集自掘墳墓之四強會議。殆難於置信。其第一種作用將終歸失敗。至於烟幕作用。轉瞬便豁然開朗。決不能掩天下人之耳目。希特勒黠驢之技。其止於此乎。準此觀察。歐洲之所謂和平。亦猶日本在遠東所放之和平烟幕。適足見極權國家之技窮而已。

中華中學招生

級別：高初中暨小學各級 試驗：八月二十日 開學：八月廿八日 校址：堅道二十號至廿二號 電話：式三四三四

九龍英文書院 招各級新生及借讀生

學校：第八班至預科班 院址：九龍彌敦道兼備清潔宿舍 開課：西曆八月十柒號 電話：五零壹五五 章程函索即寄
……英人教員担任各級英文科……

赴軍部服務

各級畢業同學公鑒：前准軍訓部第五零號公函，着本校最近二年畢業生，從速辦理報到手續等因。除遵辦外，茲為便利同學起見，特限於本月廿日止報名，逾期不能補送，經日登報通告各同學，本校同學從速返校報名，以免坐失良機，合再登報遍告各同學，無線電科及汽車科新生，加緊訓練，暑期不放假，隨時入學，插班，遞送軍部服務，有志青年，為國家計，個人計，速來，校仍保留無線電科九個月畢業，汽車科四個月畢業，函索章程，請付郵票。
美國美爾頓大學中國分校 九龍佐敦道拾壹號 電話伍玖肆式壹

中英立案 孔教中學

本校由本港紳商所組設自置校舍設備及課程均完善教員多曾任國立大學教授文史由校長朱汝珍太史担任現招高中初中高小初小生 校址堅道壹叁壹號

教育司 僑委會 教育部 立案 湘父男女中學

學級：初中，小學，幼稚 編級試：國曆八月廿八 開學：國曆八月廿九
男校：堅道中加冕台 電話式壹六七五 女校：堅道中活倫台

香港體育中學招生

級別：初中，高小，初小，幼稚園 試期：國曆八月廿二日上午十時 復課：國曆八月廿四日 自建校舍在鐵崗一號 電話式零一五八號

九龍華仁書院招生

級別：第三班至第八班 試驗：八月卅日（星期三）九時半 校址：旺角奶路臣街（電話：五七五六八）

南洋商學院男女校 女子學院（招生）

何李活道四十號 麥當奴道五十號
㈠商學院男校：招英文專科商業專科壹二年級商業半年速成科華文英文打字兩專科（附設夜校）
㈡商學院女校：招英文專科漢文專科華文打字專科英文打字專科▲男女兩校電話式陸柒柒壹
㈢女子學院：招英文專科體育專科華英打字專科鋼琴專科有花園球場附設精美宿舍電話式肆零柒肆

教育部 僑委會 立案 興中男女中學招生

高中初中 小學幼稚
報名：八月廿一日即日開始 考試：九龍各校八月廿一日▲港校九月十日開課
日期：九龍各校九月一日 港校九月十五日
校址 九龍彌敦道柒陸伍號至柒陸柒號電話伍六四四三 大埔道伍拾式號至伍拾肆號 香港堅道八十二號 校長廖奉恩

教部 僑委會 教育 立案 東方男女中學招生

學級：高中，初中，小學，幼稚園各級新生
設備：圖書館，實驗室儀器室，體育場宿舍
教師：增聘大學教授中學主任教師擔任教授
報名：即日開始，八月廿三試驗，廿六開課
校址：（一）旺角彌敦道（二）西營盤寶德街（三）深水埗基隆街，電話：五八二五九 校長趙鏡吾

謝

先嚴伯銘府君棄養辱承
誼親臨執紼并賜厚賻
高誼隆情歿存均感哀此鳴謝
戚友親鄉宗
棘人岑泰階 樹階 孫 家鏻 家杰 家炎 家滋 泣啓

宋仿 楷書字粒發售

多小一律歡迎
結志街卅十三號 電話式一二六一
普益鑄字公司啓

介紹 首都名醫包農輔

南京金陵療養院院長 國府註冊醫師
先生博學中西名振兩江行道首都念餘年活人無算診察周詳辨症精確精理男婦兒科傷寒溫熱尤所擅長更精於理學電療專治泌科一切隱疾手術敏捷奏效神速經驗宏富著有書乃醫界之學人居京混者無不知先生名同仁等景仰先生學術今先生避亂來港特誌數語介紹館約之辭實不足以彰先生學識之萬一焉
內科男婦兒科 門診號金二元四毫 上午十時起下午四時止
皮華泌尿病專科 門診號金一元二毫 時間下午二時起七時止
備有最新透膜殺菌電機及顯微鏡等專科器械運用現代療法專治皮華泌尿科一切菲病隱疾限日不流膿液負責迅速除根永不復發
診所 皇后大道中皇后戲院對面加拿大餐室隔壁四十號二樓 電話二八三一六
介紹人 于右任 王曉籟 戈定遠 王延松 金潤祥 劉紀文 駱清華

何明性堂啓事

近日發現有假冒本堂之紅丸在市面兜售以偽亂眞查本堂所出之紅丸係有三色布紋仿單附在盒內購買諸君請認明招紙藥味庶不致悞以免魚目混珠幸留意焉

四十餘年 張大鵬

註册自像商標爲記港政府化驗（搜毒膠）（白藥丸）無毒特發証書患者家安心購用
贈醫藥 各種毒症 新舊白口刺痛腫爛血毒皮膚骨痛鶴喉痔
包效止痛 白藥丸 止血通口止口一服 毫每樽一元五服
搜毒王 搜毒膠 根本解毒 症各盒十一料愈
久流止毒丸 乾水摻口散
滑肌生解毒丸 珍珠膏
止痛立骨痛水 洗浸藥
補身家之寶 麝香膏藥
專辦外埠各症丸藥
醫藥局港上環大馬路式壹柒號 肆拾餘年治毒專家張大鵬啓

娛樂大戲院

即日 兩點半・五點十分・七點一刻・九點半 放映

二十世紀霍士公司全部五彩香艷浪漫鉅片

香妹寶馬

羅逵李奇雙合 列根察連居演

美麗浪漫的女人！多情的英俊男子！健騎飛勝的壯神駒！纏綿的旋風！

Kentucky
Photographed in TECHNICOLOR
LORETTA YOUNG · RICHARD GREENE

下期換映 倫比亞公司緊張驚心空巨片 轟炸英雄 積臣荷理士孫合演 蘭花露

高陞戲園

票房電話式柒壹叁玖

即日開演 人壽劇團 著名猛班

羅家權 林超羣 徐順亮 盧海天 凌霄影 小叠天 陳斌俠 黃鶴樓 吳碧君 梁艷蘇 陳醒儂 何楚君 金小龍 主演

今天日戲 檬柱主演 虎將拜陳橋 頭本
今天夜演 龍虎渡姜公 式本
明天日戲夜演 夜演綵景機關三國史劇 孔明借東風 頭本

日價目連稅：大堂柒毫 東西伍毫半 廂房伍毫半 式樓叁毫 超等式毫 叁樓壹毫
夜價目連稅：大堂壹元壹 東西柒毫 廂房柒毫 式樓肆毫 超等叁毫 叁樓壹毫半

妙藥奇方 療腦漏

幸延祖傳七代頭部專家蔡德芬先生治理小兒銘深腦漏濁涕及鼻塞、患鼻部感受影響、腦患鼻年份、不通精神不效、果不一月、濁涕頓止、足見先生真傳實學、消痰鼻塞手也、感甚、特此鳴謝、蔡先生寓香港灣仔軒鯉詩道三一三號惠仁堂藥行、▲分館大道中一七六號何東行三樓電話二二七〇九、省港佛山輪船歐陽江敬頌

根除咳血

回港得延專家崔亦良先生明察病源、乃施以靈藥三服而止血、旬日已除咳、迄今已恢復健康、全無復發、足見先生確不愧治咳專家也、▲老醫館香港大道中弍百伍拾陸號(即中央戲院右隣)分館旺角上海街陸伍壹號
弟向在南洋工作、在該地因染咳嗽、匝年不愈、經醫治未成、痰血之症、幸今春由南洋回港、根除永無復發　灣仔星街玖拾柒號李燦明頌

曾少珊 贈醫內傷咳血

限一字止血止咳、吐血咳喘、破金潮熱、快愈、剪告自到、診分文不受、莊士敦道四十號樓上

療腎第一品

眞空水治器

美國賀立克博士發明、不須服藥、不假手他人、在家秘密使用、專治一切腎病、如發育不全、萎弱、夢遺、可用永久、比服藥省錢、特種拾元、普通柒元。
香港德輔道中拾號東亞銀行二樓 天馬行經理

盧覺非 脫痔無痛

實驗痔藥膏 每盒一元

脫痔無痛。不碍行動。工作如常。不用休息。七日斷根。永不復發
女醫林瑞　專女界痔科　威靈頓街一六〇號　電話二九九四四

天下馳名 還精補腦補腎丸

此丸乃上海腎病專科醫生黃鳳泉臨牀治病經驗之腎部要藥、專治男子前代太多夜夢遺泄、血氣虛弱、精神短少、頭昏目眩、肌肉黃瘦、夏天汗多、冬天怕冷、手足冰冷、虛不受補、腦病腰痛、失眠尿後反濁、未老先衰、老年腎虛、步履艱難、夜多小便、與及肥人氣虛、四肢乏力、精神不足等病、皆能治之、非常之品、詳細用單函索即奉、發行所香港德輔道中七十六號二樓

英日談判 已達最嚴重關頭

英對經濟問題作堅決拒絕

日海陸兩省領袖謀商應付

▲路透社十九日東京電　英日談判、因英政府對經濟問題表示其堅決態度之後、已達到最嚴重關頭、日首相平沼因時局嚴重、已取銷其本星期末之原定工作程序、而與外陸等相商議日政府所應取之態度、各報紙之評論主張日政府立即停止談判此局面、據同盟社消息、英日談判可否停止、仍未能決定、倘日本向英國之要求、繼續談判者、談判未成功之前、日軍在天津之行動、仍可不受限制、該通訊社又謂、海陸兩省各領袖、今日開聯席會議、以討論如何應付、日陸軍省各領袖早已議決授全權於天津日軍事當局、以應付當地時局、因英日談判已無形中决裂也、預料日軍將加緊封鎖天津英租界、

▲海通社十九日倫敦電　自英駐日大使克萊琪兩度過訪日首席代表加藤後、此間對於英日談判早日恢復之希望已漸覺消失、據消息方面稱、政府目前似無意予克萊琪以新訓令、俾得繼續談判、故英日會談或將完全決裂、主要難題、為英國拒絕談及中國貨幣在天津租界內流通問題、暨移交在租界內儲存之白銀問題、蓋英政府堅持此等問題、祗能由九國公約各簽字國開會討論、目前雖祇英國單獨與日談判、但英政府亦不斷將情形通告法美兩政府云、

▲路透社十九日倫敦電　據此間各報之消息謂、美法等國甚贊成英政府對天津白銀問題及貨幣問題所持之態度、新聞紀事報謂、英政府持此態度、係對日本三種理當的答覆、倘日本以為此等問題仍值得繼續談判者、則應容許美法及其他關係國參加、此則等於英美法等國取集體行動、以應付此問題也、英政府之態度顯已增強、然甚不解決英政府在此時、願引渡天津四華人者、吾人甚希望英政府勿引渡之也云、每日前驅報則謂英政府此次突表示堅強態度、甚為重要、倘英政府讓步、則不啻加入戰爭漩渦、英大使格萊琪對日政府鯁直而言、甚適當也、每日前驅報云、天津四華人之保證狀案、定下星期二開庭研訊、此案引起全世界人士之注意者、孟者十打衛人報謂、英政府已決在遠東維持其堅決之立場、吾人甚贊揚之、每日快報云、英政府持堅決態度以對日本、至為適當、英政府之立場、決不為反英分子所搖動者、吾人應在此時、對日本坦白而言矣、日本須知、日本人之行動、引起英國人之憤恨、英人對日之憤恨心、非經長時間不能泯滅、日本人乘吾人之困難、而向吾人壓迫、吾人將來解決此困難時局之後、日本將必悔恨以前壓迫英國之失策矣、日本人如以殘酷手段待吾人、吾人將永不能忘之者、

▲路透社十八日倫敦電　據觀察家之意見云、英政府拒絕單獨與日方討論天津白銀問題及貨幣問題、可見英政府已放棄其對日安協之政策矣、英政府態度之轉強、可以證明英美兩國對遠東之政策逐漸調協、回憶美總統宣佈放棄美日商約及恢復購買中國白銀之時、英國似乎屈服於日本之壓力、今英政府對日之態度轉強、則將來英法蘇同盟談判、更可順利進行、蓋蘇政府已不復懷疑於英國對遠東之態度矣、今後英日關係、勢必愈趨惡化、又據倫敦日本人士之意見云、日本必拒絕英人之要求、將天津白銀問題貨幣問題徵詢九國公約其他各簽約國之意見、日本又必反對單獨互訂天津治安協定、東京談判已無形中破裂矣、此後日本之緊封鎖、即香港是否亦被封鎖、誠難預料、倘天津之糧食問題更為嚴重、則天津及北戴河等地之英僑、勢將全體退出、倘遇必要時、且擬將天津華人銀行所貯存之白銀運出、因此項白銀、係中國政府委托英當局保管者也、

▲中央社十八日華盛頓電　副國務卿威爾斯本日語各報記者云、英國在東京談判中、拒不與日本討論各項經濟問題一事、已由英政府通知美國政府、誠以此種問題牽涉其他各國、美國亦與有關係、此在赫爾國務卿已于六月十九日發表談話、說明在引牽各國之九國公約簽字國會議、討論中國經濟貨幣問題、是否可能一層、則迄今無人向美國作何接洽云、

晉城附近 我×展開血戰

沁縣北集×五六千人 仍企圖打通白晉公路

▲中央社十七日興集電　晉東南戰事、日來以晉城附近為最烈、城週十五里內、十一日十二日十三日十四日、逐日激戰、巴公(晉城北)×千餘、十一日向西北犯東西四義村、午夜我滑兩衛擊、在馬頭山南孤定村一帶展開血戰、城西南東西椎村、十一日起雙方在鏖戰中、迄十三日晚砲火益熾、十四日周村(晉城西五里)、晉城間亦在激戰中、壹關×分四路南犯陵川、已與我某部接觸、現沁縣以北疊子洪口一帶、集×萬五六千人、仍圖打通白晉公路、

▲中央社十九日洛關電　晉城×連日經我進擊、死傷甚衆、十

×機犯川 在某地投彈

▲中央社十九日重慶電　×機卅六架、於十九日午自鄂起飛、竄入川境、翻沿江西飛窺襲、當在某地投彈後、仍沿原路向東逃遁、我空軍跟踪追擊、×機去遠後、始整隊返防、至被炸損失未詳情、尚在調查中、

×之奢望

××××× ×××××

▲海通社十九日上海電　據日人方面廣州來訊、稱市之「權威觀察家」稱、日軍於佔領南頭深圳沙頭角等地後、將繼續駐守不退、除非英國承認華南「新地位」、中止協助「蔣政權」、「反保証東京談判得圓滿結束」、該方面又謂、自日軍佔領

「英國外交政策」全文(三)

倫敦國際學會中之英外相演講

余今論及「罪寳士林政策」、此名詞極新、吾人未之前聞、今須慎重研究之、以其意義而論、當為「生活地位政策」、凡國發展之民族、應有生活地位問題發生、但此種政策、決非僅由取得更多土地、即能解決、而其惟一所能用以解決之方策、厥為對於國內之事務、加以周密之安排、并由國際改進其與國外其他國家之邦交、得之、今由國家之擴張、於是遂因其國家之富庶、取得鄰國之信任、在彼等之間、貨物之往來、得以流暢、而生活之標準亦因之提高、然由一國採取行動、壓迫其他比較弱小鄰國之獨立生存、其所得之結果、適成其反、倘以此為生活地位之解釋、茲國民衆必反對之、有一事值得提出、德國今已成為一個移民入境之國家、現于由捷克荷蘭意大利輸入大批工人、以應其工業與農業之需要、而德國乃於此時要求生活之空間、然則德國尚能稱為人口過剩乎、由此利益、荷蘭、以及我英倫諸島、業已証明、所謂人口之過剩、可以由生產工作防止之、雖以英帝國及美利堅合衆國之地大物博、資源豐富、猶且不能逃避一九二九至三二年世界經濟之影響、就經濟上論、世界各國、絕對關係密切、足使任何國家難於希望犧牲鄰國、徒謀自肥、同時德國亦決不能獨異於其他任何國家、以孤立之地位、解決其各種經濟問題、誠然、今日世界各處、若欲貿易絕對自由、倘非其時、現就我國而論、我國固願與各國採取合作、由合作之手段、一切國家均有充份活動範圍、以為擴展一種較大經濟生活之機會、如此方為「生活地位」之意義、倘世界各國均根據於此種方式組織而成、則無論何處、均可以不必憂慮其本國之安全、而以科學闡明、啓發世界資源、各國亦皆蒙其利、但在一生活於恐懼暴行之中、并必須耗費其物資、以為準備抵抗此種暴行之世界、此種國際社會必不能以武力建立而成、在此并無和平之世界、而欲呼籲和平、或要求達到一種解決之辦法、苟非由減低軍事之準備、并切實承認各國自由享受獨立之權利以為保証、則必屬徒勞無功、在此之時、武力主義橫阻於協定之途中、并使全世界充滿一種嫉妬怨恨、惡意與毫無慈悲之情緒、但如武力主義一經放棄、使目下潛伏於各國間之憂慮戰爭之心理、完全消失、則一切特殊之問題、均可迎刃而解、至甚在國際之爵、無論對於國際上的、或殖民地的政治上不滿、或經濟上之困難、均可推行談判、以求解決、余今乘此機會、略談我國殖民地政策之原則、有某一時期、英國內外皆認為殖民地不過移殖歐人、及採取資源之處而已、諸君若有閱讀昔日關於殖民地之文學、當知當日土人之福利、實少顧及、然最近五十年來、此種見解已大轉變、據國際盟約第二十二條明白規定、現代一般弱小民族、文明國家有對其扶助之神聖義務、自歐戰停止以來、對於委任統治領土、此項義務、漸見實現、履行國聯盟約第二十二條、結果亦甚佳、英帝國政府負此義務、責任至大、隨時注意各國土民族之繼續發展、每日不忘努力也、查該委任統治政策、事實上、與英國殖民地政策可稱異曲同工、吾人對印度及緬甸已行此策、在二三十年前、該處士民尚夢想不到也、(完)

中英滯撓後、三香港與內地聯繫已完全隔絕、并將嘗試嚴重之品物缺乏云、

滬郊我軍 不斷向×襲擊

寶山太倉瀏河各處一綫已激戰達四晝夜

▲中央社十九日重慶電　滬訊、據外人方面消息、滬郊附近我不斷向×襲擊、連日滬西徹夜槍聲不絕、西首亦有所聞、駐滬×軍因各地我游擊隊活躍、抽調駐援、所餘兵力甚為薄弱、故頗為恐慌、連日滬西上空時有×機出現、飛翔投彈、

▲中央社十九日重慶電　滬訊、據外人方面消息、京滬路沿線我軍日來大舉活動、襲擊×軍、在寶山太倉瀏河各、已激戰達四晝夜、我軍頗有斬獲、刻猶對峙中、

為侮辱美婦案 日方提出覆牒

表示遺憾願懲肇事日兵

否認轟炸英財產及商輪

▲中央社十八日重慶電　滬訊、美當局以美婦黎査斯夫人前在天津被日兵侮辱、時向日方提出抗議、日當局頃已致覆、內稱、關於夫人受辱事、報章所載、每有差異、終表遺憾、惟日對於此事之發生、將按照日軍軍紀予以懲辦、日軍事當局、已下令所屬、此後對於態度行動正當之美僑、應以禮相待云、又日當局昨日答復英方、否認本月六日日機轟炸宜昌時、曾擊中英國財產及商輪、英海軍當局、今日特再發表極長之聲明、謂宜昌英方財產之受害、應由日方負責、某某英海軍高級軍官七人、且親見英方財產被投中七彈、英商輪「嘉和」號、亦中彈八枚、致該輪及「新昌和」號、全部被焚云、

鄂南我軍 襲×獲勝

鄂中戰事沉寂

▲中央社十八日平江電　鄂南我佔領南林橋白霓橋間路口之部隊、十六日晚移師再攻白霓橋、俘×軍官衛山合、翻譯官般化早以次多名、並斃×甚衆、我另一部隊十七日晨襲擊通地近郊、亦俘×哨兵五下田重一名、

▲中央社十九日常德電　我軍某部協同□□地方團部、連日向挑林忠防等地之×襲擊、先後斃×數百、奪獲亦多、

▲中央社十八日宜昌電　鄂中

豫東我軍 進攻淮鹿

▲中央社十九日許昌電　淮陽鹿邑柘城等縣之×、經我軍連日襲擊、斬獲極多、該處公路壽被我破壞、殘×均據守城垣、不敢蠢動、現我軍向城郊挺進、正猛攻中、×甚為恐慌、

滬杭交通 被我截斷

▲中央社十八日金華電　十五日晚、我軍進擊滬杭路猴澤站、十六日晨一時與×接戰、計斃×八名、及偽軍六名、獲三式大步槍數支、安返原防、滬杭交通因之阻塞、又被我截斷、又我游擊隊十四日晚襲擊南潯鎮(在美興之東)、將該鎮街口碉堡一座炸毁、斃×十餘、

最後專電

▲中央社十八日沙市電　十九日晨、×三百餘、向長壽店附近竄擾、我軍迎頭進擊、激戰二小時、傷斃×百餘、我軍乘機突轉攻勢、分路出擊、肉搏衝殺、×屍遍郊野、狼狽潰逃、刻我正乘勢向京鍾路進擊中、

▲中央社十九日廣州灣電　十八日上午、×機一架、飛襲廉江、在城區投彈三枚、并在附郊低飛掃射機槍、炸毁民房六間、死二人、

▲中央社十九日汨羅電　湘北我挺進部隊、十八夜猛攻臨湘羊樓司間之五里牌、與×稻葉部隊之一個大隊、作通宵之惡鬥、至十九晨、正式收復五里牌、是役斃×四百餘、奪獲戰馬廿餘匹、輕機槍二挺、步槍十八支、及其他軍用品無算、殘×向臨湘潰逃、我正乘勝追擊中、

▲中央社十九日羅馬電　消息靈通人士稱、何牙利即將加入德意軍事同盟、向外長查基與齊亞諾所商諧者、即為此事、向外長定明日返國、各外國觀察家宣稱、向外長來夫忽忽、定因國際局勢嚴重所致云、

曹炳生案兇手 在院不治斃命

▲中央社十九日重慶電　滬訊、行刺曹炳生之兇手王少坤、當場為捕擊倒、經送廣慈醫院療治、荏苒多日、卒於日前不治身死、經報請法院檢驗、

滬西白利南路 發生一暗殺案

被殺者過金根

▲中央社十八日重慶電　滬訊、滬西白利南路費家宅十七日晚七時許、發生一暗殺案、被殺者名過金根、據云曾充任秘密工作、嗣後其同伴金大麻子等變節、過拒絕同流合污、十七日晚狹路相逢、遂被金等暗殺、兇手事後向淪陷區逃去、

佈告家屬領屍收殮、王年十九、原籍天津云、

粵港天相堂 海狗補腎丸

挺十年四旅 張漢舍賢此公 歷久七有見弟 世上 ... 先天不足後天失調 ... 廣州下九甫 港德輔道中 上海東新橋

司公紙洋墨油唑文生致港省理代總南華品出廠墨油亞方利利加旗花乃墨油之刷印報本

英法決助波抗德
法貸波蘭鉅欵
英波同盟條約短期內可簽字
波蘭鄭重聲明決心抵抗侵畧

▲海通社十九日華沙電　星期六日、此間官方公佈、法波信用貸欵訂明波政府向法購置軍用品者、經已簽押、其債額爲四萬萬三千萬法郎云、

▲路透社十八日華沙電　英波同盟條約、行將簽字、波蘭各報均著論頌揚英波同盟之實現、波蘭憲報謂、本年歐洲風雲之異於上年之風雲者、以此點爲最關重要、此爲歷史上之創見、英國肯將和戰之權交託於他國、波蘭將以武力保護其每一寸領土之完整、及其在但澤之權益、英國之根本政策在于保持歐洲勢力之均衡、維持其海上之權力、及維護其天然資源與信用地位、英國決以武力維持此項根本政策、此外英國對于其他問題、尚可以妥協者、英國決不容許德國獨霸歐洲、德國獨霸歐洲之危險銷滅之後、英國又可饒恕德國、甚至可以給予若干權益於德國也云、

▲路透社十八日柏林電　據本社探得一消息、德國最近與斯洛伐克所訂立之條約、并非規定德國增加其在斯洛伐克之駐軍、亦非容許德國擴大其軍事活動範圍、而祇係重新訂定某數軍區之界線、及改正地理界線耳、

▲路透社十九日柏林電　此間各報、連日大肆宣傳、謂時局如此、已不能再忍耐下去、但澤問題不能久延不決、又據消息靈通者之意見、德國國社黨大會、在九月二日開會之前、時局將必有新變化、德國之排波宣傳如此緊張、和平局面恐難免在此兩三星期內破裂、一般德國人回憶一年前今日之局面、與現在相比較、則不難知不久之將來、必有事情發生、從最樂觀方面觀之、希特勒或可不需一戰而得但澤、若從最悲觀方面測之、則歐洲不免陷於大戰、據德國高級官吏之意見謂、柏林人士常懷疑英國是否有決心爲波蘭而戰、

—德國各報— 繼續排波
歐局仍無若何變化

▲路透社十八日柏林電　駐柏林英大使亨德臣、今日下午到德外部、與維蘇克氏會談時局、但據英大使稱、彼此次到訪德外部、并非奉承英政府之任何訓令、彼又據維蘇克氏言、彼欲於下星期往奧大利參觀賽車比賽云、現在時局情形仍無何變化、德國各報仍繼續作猛烈排擊波蘭之宣傳、又不斷發表波蘭人迫害德人之消息、又謂、英國故意縱容波蘭、今日歐洲風雲之緊張逐漸類似去年九月間之風潮、德國政界又以爲波蘭向德國挑撥之態度如此顯露、乃英國反而頌揚波蘭能如何隱忍及鎮定、德國甚難置信英國有誠意也、波蘭對德人施以種種殘暴之舉動、又拘捕大批德人、吾人豈能再談波蘭可以維持原狀者云、此間報載波蘭當局已封閉接近德國之邊界線、此說未免過於張大、波蘭警察祇係禁止當地人民每日隨便出入于邊界而已、凡有正當護照之旅客、尚能自由出入、未被留難、又據某德報消息、迫害德人之風潮延及於烏克蘭、又謂烏克蘭之監獄充滿德人、其中有教僧七十名、亦在被囚之列、波蘭境內無一城鎮或村落、不發現此種非人道之恐怖狀態、又據一都紙消息、加達維斯城之德領事館、有一職員在領館門前被波蘭警察捕去、解入內地、又據一德通訊社消息、在國外工作之納粹黨人、被波蘭警察逮捕者約一百名、彼等亦被解入內地云、

—德國人心— 惶惶不安
積極進行軍事準備

▲中央社十七日柏林電　柏林各界人士對于歐洲現行局勢演進情形、不安之念、與日俱增、紛紛以在波蘭國邊境附近作軍事準備、作爲談話資料、據傳邊境一帶、所有農民、均已奉令携帶牲畜暨已收穫之農產物、遷往異地、陸軍摩托化部隊、亦已奉令携帶給養、于明日開拔（目的地未詳）、或傳但澤市與波蘭走廊兩項問題、當于本月廿七日前解決、俾希特勒可經由陸地前往東普魯士丹能堡城、爲歐戰丹能堡戰役主持紀念儀式、而不繞道海面、凡此所云、莫衷一是、人心爲之惶惶不安、此外德國各報對于波蘭之論調

陳部長痛斥汪逆（二）

因爲我們知道我們是一個弱國、在軍事上一切武器裝備、都不如×人、所以只有拚全民族的生命以求國家的生存、與民族的獨立、換言之、我們只有拚自己的命、來換×人的命、拚自己的血肉、來消耗×人的兵力、這種犧牲、洵然是最壯烈的、但是我們爲求國家民族的生存與自由、不能不用這種拚命的打法、來打倒×人爲止、

在汪精衛沒有公開賣國之前、他對抗戰國策、無不表示擁護、如果大家一翻翻舊報、就可以找到前年七月廿九日、他在南京的演講、當時他極哭喪的說、「我們所謂抵抗、無他內容只是犧牲、要使每一個人每一塊土、都成爲灰燼、不使×人有一些得到手裡、」這意義誠然是嚴酷的、然不如此、則尚有更嚴酷的隨在後頭、質而言之、我們如不犧牲、那就只有做傀儡」、這段激昂慷慨的舉國焦土全民殉國論、都是出自汪逆的口、而且是他親手所寫的、然而現在他居然做了傀儡、居然打自己耳光、並且甘心爲×寇爪牙、做了投降主和的漢奸理論、做了日寇軍閥的小媳婦、眞是無恥到極點了、自然、我們既定的戰略戰術、是不會改變的、我們決不能因爲漢奸汪精衛的洩露軍事外交秘密、或是因他的誣蔑譏刺和動搖人心的一套漢奸理論、就放棄抗戰的最高方針、老實說、汪精衛的陰謀、根本就是要破壞我軍事當局原定的戰略方針、他有一個自己以爲很聰明的想法、就是以爲他這樣的攻擊、便可以使統帥部受了束縛顧忌、以後再無法運用原定戰略、不然、也可以動搖人心、受他的欺騙、來破壞我們國民抗戰必勝的信念、這樣就實現了他煽惑分化的陰謀、犧牲國家民族命脈的陰謀、但是我們每個中國人雖然沒有汪精衛那樣善變、但確實對于凡是×人和漢奸所說的話、都會從相反的意思去想、譬如×人和漢奸說我們不對、那一定是對的、×人和漢奸要攻擊的、便是我們要擁護的、所以我們都絕對不會上×人和漢奸的當、尤其因爲抗戰二年多以來、我戰略戰術的絕對成功、更是一再證明我最高統帥領導的正確、就連×人也不能不承認他們自己政略戰略的失敗、對於長期持久的戰爭、日×是毫無把握了、現在汪精衛却竟抹煞事實、誣蔑我抗戰將士的戰績、這不但不能動搖民心士氣、恐怕連日本人也要懷疑他在自欺欺人呢、第二、汪精衛爲日×的暴行竭力辯護而且含血噴人、反說是什麼「游擊隊在廣州市內燒殺搶掠、弄得大好的廣州市活像一個地獄」接着又假猩猩的嘆口氣說道「唉廣州人什麼要受這種悲慘的命運呢、」眞的、廣州的同胞、以及全中國戰區的同胞爲什麼要受種種轟炸、屠殺、奸淫、搶掠的痛苦呢、誰都知道、一這是殘暴野蠻的日×強盜所給予我們的血債、全中國四萬萬五千萬同胞、除了汪逆之流的漢奸以外、任何人都在咬牙恨入了骨髓、沒有一個不想隨時隨地爲自己的父母妻子兄弟來雪恥復仇、但是這筆民族的血債、然而汪精衛却把日寇在廣州在全中國的暴行、一筆勾消了、而且反咬一口說、這是我們游擊隊幹的玩意兒、這種喪盡天良的無恥說法、當然絕對不能掩蓋日寇殘忍成性的獸行、更無法減少我民衆痛恨日寇的仇恨心、汪精衛雖慣會巧言令色、但無論說得怎麼天花亂墜、也決不能使廣州市民忘掉去年五月廿八日至六月十六日半個月的大轟炸、那長期的連續轟炸、燬滅了廣東同胞數萬萬財產、犧牲了幾萬以上廣州市民的生命、那所流的血、幾乎染紅了珠江流水、所有的文化教育機關商業市場、甚至中山紀念堂、都變成了灰燼、這種慘酷的血的教訓、永遠銘鐫在全廣州市與全中國人民的心坎裡、豈是汪精衛的無恥演播所能一手掩蓋的嗎、自廣州失後、敵機三番夜縱火焚城的事實、無論中外人士、凡目睹其事的、都是可以証明的、但汪精衛爲什麼要顛倒黑白、故意隱瞞、原來他的毒計、不但是要替日寇的暴行辯護、而且還要誣陷我們的軍隊、我們的游擊隊、使他們失去人民的信仰、不能深入×後去襲擊×人、騷擾×人、這樣汪精衛就可以在日寇保護之下、從容成立傀儡組織、來過他無恥的日子、但這種想法、却與事實完全相反、我們民衆對於游擊隊、極的打擊×人、到處是暗中協助、不論×僞如何壓迫摧殘、他們還是替游擊隊帶路、送消息、送糧食、并且熱烈的參加游擊隊活動、他們爲什麼要參加游擊隊呢、就是因爲日×在廣州四郊及其他鄉村莊中到處燒殺搶掠、我們人民忍無可忍、不得不起來反抗、所以日×的暴行、愈是厲害、我們的游擊隊愈是發展、愈是活躍、這種情形、是汪逆不能否認、也不能用陰謀來阻止的、（未完）

、亦與前此對付奧地利國蘇台德區暨波希米亞摩拉維亞兩省施行之宣傳運動、大略相同、其扼要之語、不外波蘭問題解決之後、歐洲可樹立持久的和平、抑知此種說法、業已數見不鮮、和平局勢、迄未能予以奠定、歐洲各國人士、德前歲後、咸皆未敢置信、此在德國政界人士、則謂希特勒元首已授命里賓特洛浦外長發出表示、一俟德國對於但澤市與波蘭走廊兩項問題獲得滿意之後、或可參加國際和平會議、以緊折衷和平陣線、此項企圖、若又失敗、希特勒元首即當採取適當的軍事措置、使德國波麥拉尼亞省能與東普魯士省相銜接、惟是里賓特洛浦外長迄止未表示、英法兩國之初步反應、頗爲冷淡、倫敦泰晤士報並且主張宜以自決權利畀予八百萬捷克人、一如德國之爲四千萬但澤市居民索取自治權者、德國方面謂悉之餘、極爲不快、同時各報反波蘭運動、愈演愈烈、此又一般人心不安之故也、惟是德國若果有事于波蘭、英法必出而援助其所保障之國、此在德國民族方面、雖認爲毫無疑義、但政府當局則所見不一、或謂德國軍事行動、將採迅雷不及掩耳手段、英法兩國縱欲援助波蘭、亦必無能爲力、或則謂擊破波蘭、非數月不爲功、開釁之後、戰禍定必蔓延甚廣云、

空軍紀念日 蘇聯空軍大規模表演
三國軍事談判昨日暫停 各代表赴機場參觀表演

▲路透社十八日莫斯科電　英法蘇三國軍事談判今日暫停、俾各代表赴杜舉機場參觀大規模之空軍表演、查今日爲蘇聯之空軍紀念日、全國各地俱舉行慶祝、莫斯科有五百架軍用民用飛機參加表演、觀衆達一百五十萬人、蘇政府舉行此盛大之空軍表演、一方面欲使英法軍事代表團知蘇聯空軍力量之強、一方面又欲鼓勵全國青年踴躍練習航空、三國軍事會議明日繼續舉行、定每日會議四小時、

▲路透社十八日莫斯科電　據塔斯社消息、外傳請英法蘇軍事談判中、蘇聯代表提出要求、將來遠東如有戰爭、英法兩國應以軍事力量助蘇聯、英法兩國代表未肯接納云、此說絕不確、軍事談判中意見雖有未洽、但并非因此問題、

台灣發生 反英運動

▲海通社十九日東京電　昨日台灣台中縣發生大規模反英運動、參加者千人、其中有各地代表團凡六十人、大會議通過要求立即中止英日談判、隨即舉行大巡行、經過重要街道、因在台中之英僑受威脅、政府特派警察干涉云、

匈外長 謁見意相

▲中央社十九日羅馬電　匈外長昨偕外長齊亞諾晉謁墨索里尼元首云、

▲海通社十九日羅馬電　匈外長澤基與意首相墨索里尼及外相齊亞諾會談、約三小時、聞匈外長因歐洲局面緊張、欲親自與意國政要接洽、星期六日、澤基離羅馬往加拉斯、又悉、匈外長欲延長其假期數天、然後始回匈京布達佩斯返任云、

羅馬教皇 自述努力和平
至今尚未絕望

▲路透社十九日羅馬電　羅馬教皇今日對來訪教廷者演說、謂其爲和平努力經過、據云、余自從登位以來、已盡其所能以維護世界和平正義、余今尚未絕望、各國政府應覺悟其責任之重大、以挽救人類於災禍中等語、演說畢、教皇又命衆爲世界和平祈禱、

×在寶安 宣傳反英

▲中央社十九日翁源電　×唆使僞挺進隊及浪人在寶安各地舉行反英宣傳工作甚烈、十七日迄今、深圳發現反英標語、僞挺進隊及浪人強迫未逃出之居民結隊遊行、

▲中央社十九日翁源電　惠陽沙魚涌海面之×艦三艘、十九日已他駛、寶安城及廣九南段均無×踪、

有田增強反共同盟計劃
已遭軍部反對
另定計劃由陸相提出 呈請日皇首相等贊成

▲海通社十九日東京電　據消息靈通之政界稱、關於日本內閣大臣全體通過日外相有田所擬定增強反共同盟國家關係之計劃、前日內閣五重臣未能集會、聞日軍部表示反對、蓋因其計劃乃根據六月五日內閣之決議所擬、而未慮及歐洲之局勢、及英日間關係之改革、又日軍則認爲局勢惡化、故已另定計劃、由陸相板垣提出、呈請日皇及首相外相海三相贊成、昨日內閣會議、日外部之計劃規定日本與歐洲列強之關係、據報知新聞稱、政界認爲足以証實日軍部之反對外相計劃、實乃一折衷辦法、而不足以作最後解決云、

▲海通社十九日東京電　昨日日內閣開會、即席由陸相板垣報告在華軍事政治地位、并謂、進行組織『新中國中央政府』之動向、在『和平建設』、散會後、首相平沼接見各內閣大臣、分別討論外相有田所擬定之計劃、以發展反共同盟國間之關係、同時外務省與陸軍省代表亦舉行重要會議、聞首相平沼昨晚已離東京赴葉山、星期一日入覲日皇、

▲中央社十九日重慶電　東京外訊、據報知新聞稱、關於日本對軸心國家之關係問題、外務省業已擬就計劃、現正由政府研究中、該計劃爲一種暫時之提議、內容未超出六月五日政府既定政策之範圍、並包含八月八日五相會議之意見、該計劃僅在既定政策之範圍內、謀其調整、或提出六月五日以來政府所取之外交步驟、該計劃是否能爲政府所接納、日前尚不能確定、惟五相與其他閣員及參閣參議官、均不致表示反對、陸軍省於昨晚舉行協議、決定日本之『既定』政策、應按照六月五日之決議、繼續付諸實施云、

傳中英三百萬鎊借欵
已在倫敦簽字
倘東京談判一旦破裂 英決繼續以經濟援華

▲十八日倫敦電　三百萬鎊中英信用借欵協定、已簽字之說、官方尚未承認、但據一可靠消息、該協定確已於今日在倫敦簽字矣、

▲十八日倫敦電　中英信用借欵保証協約尚未簽字、據金融界之意見云、英政府延擱簽字之原因、係欲暫時避免日人加緊排英運動、但當東京談判進行中、英代表堅拒日方之要求停止財政助中國、倘英日談判破裂、英國政府將必批准中英信用借欵保証協約、該協約成立之後、英國將以大批機器及軍需品助中國、又據美國銀行界所得之消息謂、英滙銀行對於中英信用借欵合約尚有若干疑慮、外間又謠傳、大英使格萊琪曾報告於英外部、謂倘英國供給信用借欵於中國、則日本必更排斥英國、中國代表對於該協定久未簽字、頗不能耐、但英政府先要應付歐洲問題、故在此時期英政府於遠東時局不無徘徊躊顧、而不欲英日關係更惡化、

北戴河 英僑無法購物
—商店門前貼有啓事 聲明拒絕售物英人—

▲中央社十九日重慶電　天津外訊、北戴河返津之外僑談稱、北戴河中商店門前、均貼有英語啓事、聲明拒絕售物與英人、請其無須入內、該項辦法、係由反英運動會所發起、其效力極大、華人商店中對英籍多年顧客、亦均拒絕售貨、并請其從速離店云、又按醞釀已久之天津週末之日反英示威、并未舉行、但反英運動、仍未稍止、現更進一步、向英租界內各外僑作個別恫嚇云、

包頭灘上 我軍大捷詳情
—大成西一帶戰況至烈 ×被擊潰困守大樹灣—

▲中央社十八日榆林電　包頭灘上我軍大捷詳情如次、大成西一帶十一日戰況至爲激烈、十二日午×機八架、兩次轟炸、同時裝甲車卅餘輛、掩護騎砲兵約近千人、向大成西萬太興等處進犯、自午至晚、發砲甚多、去歲定府谷克保德威震×軍之某司令、躬赴最前綫指揮、分三面猛襲×人、我軍士氣旺盛、人人奮勇爭先、去歲定東勝城與×激戰三晝夜、卒將×擊退之某營長、亦在包頭灘上最前線與×相拚、向×正面衝擊、激戰六小時、×被我三面進擊、傷亡甚重、卒不支、向大樹灣潰退、我軍攻克樹林召王櫃等處、追擊部隊包圍大樹灣、十三日起、×困守大樹灣、不敢外出、僅×機四出窺察而已、

天津水災嚴重

▲中央社十八日重慶電　天津外訊、天津水勢極爲嚴重、水位較一九三七年大水災時尤高、山西洪水據專家最初估計、當於今日流抵天津、後該水水流分散、速度稍減、故尚未抵達、一般人士認爲下星期爲危險時期、又天津當局爲預防傳染病流行起見、特免費注射霍亂天花預防針云、

王纘緒暨川省委 通電聲討汪逆

▲中央社十八日成都電　王纘緒暨川省委、十八日電呈蔣總裁、林主席、并通電全國、聲討汪逆、文曰、汪逆兆銘、以機詐藏趨之資、竊據高位、溷列革命陣營、乘我中華民族爲爭取獨立自由、抗戰復興之際、貪慾謀叛、委身事仇、勾串國內少數敗類、出賣民族國家利益、不惜認賊作父、是可忍也、將無人理、生理、纘緒等誼率全川民衆、在總裁領導之下、誓死除奸、伏希一致聲討、以張正義、而飭紀綱、黨國幸甚、四川省府主席王纘緒暨全體委員同叩、巧

滬工部局 英巡捕頭遇刺
—中彈受傷拔槍還擊 僞警被擊一死三傷—

▲路透社十九日上海電　上海工部局之英巡捕頭金樂奇、當在三不管地區之邊界巡查時、被四名僞警察跟踪、其中兩名穿警服者、兩名穿便服者、俱有携帶武器、路傍尚有數人站立、若有所待、及見金樂奇來、乃發槍擊之、金樂奇中彈受傷、但金樂奇亦拔槍與僞警交火、傷其三人、又擊斃其一名、此事件發生後、或將引起一番糾紛、

埃及內閣改組
馬衞巴沙任首相

▲路透社十八日開羅電　埃及內閣改組、馬衞巴沙任首相、亦由其兼外交內政空軍三職、施里巴沙任財相、

葡國將與南非締結軍事同盟

▲海通社十九日倫敦電　泰晤士報稱、葡國與南非聯邦政府不久將舉行締結軍事同盟之談判、日前葡國總統赴南非聘問之高級軍官數名、暫時勾留、與聯邦政府會商軍事聯絡問題、

津案四疑犯 委伊斯珊爲代理人
倫敦高等法庭準備研究此案

▲中央社十九日重慶電　天津外訊、英律師伊斯珊談稱、彼已晤及中國四嫌疑犯、彼等精神均佳、雙方談達四十五分鐘之久、均由舌人代譯、結果該四華人已委伊斯珊爲其代理人云、

▲路透社十八日倫敦電　財政部某律師、頃奉外相哈里法斯之委託、接受倫敦高等法官卡塞爾之傳票、以備將來審理天津程錫庚案受嫌疑四華人之保釋問題、倫敦高等法庭一俟下星期二以前、得接其申答後、則可開始研審此案、

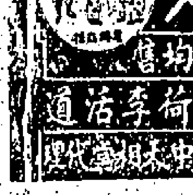
若非萬全安敢獨沽一味
天喜堂老牌調經丸
主治婦女一切經病、赤帶白帶、隱憂不孕、體弱血虧等症
四十餘年婦女信譽良藥
藥房均售
港行荷李活道

光潔之鞋。爲人身服裝之主要部份用KIWI(奇偉)鞋膏擦鞋能得鞋皮光潔異常。美麗奪目。况能保護皮質。使其潤澤耐用。
爲世界著名最佳之鞋膏
總代理：香港洛士利洋行(駐華)有限公司
KIWI

波士火嘴
能配合各種汽車千百萬之汽車家亦知波士一切出品爲行車必需之品矣
各大汽車行均有代售
總經理捷成洋行
BOSCH

本港新聞 二

廣東道三賊截劫少婦
掠金飾價值數百元

少婦黎玉（廿二歲）、籍油蔴地廣東道一百二十號二樓、昨晚新往油蔴地警署報稱、昨晚八時、沿官涌道返街市行、正行至廣東道時、突有三大漢、從暗中掠出、該三賊均手持短刀、向之指嚇、勿得聲張、否則置諸死地、黎以處于賊勢之下、只得遵從、任賊搜去、結果被劫去金鈪一只、值銀一百廿元、金鈪九只、值六十元、金鏈一條、值八十元、金戒指四只、及金耳環一只、共值銀二百五十八元云云、賊得手後、從容循廣東道向尖沙咀方面逃去、警署接報後、立即派出大幫中西警探、前往搜緝匪蹤、結果一無所獲云、

港府修正生死註冊則例

港府昨日憲報發表、本港律政司宣稱、官佈、將於本港一九三四年生死註冊則例修正新例兩條、稱為一九三九年生死註冊修正則例、即出世以後在十四日以上、十二月以下、始行註冊者、徵費二元、超過一年以上者、徵費十元、若在出世後十四日內、即舉報註冊、仍舊免費、又市政衛生局一九三九年修正則例、以衛生司代替務總監為市政衛生局副主席、對一切衛生行政事宜負責、將提交下屆立法局會議、通過執行云、

大批賭徒被捕

昨十八日晚九時半、中環偵探部第一零八號英探目布碌士、偕同華探目譚松等四人、前往永樂街某號三樓搜查、破獲牌九賭局一所、拜拘疑犯譚卓然、吳鵬南、等廿九人解返警署、分別控案、昨早乃將被告等解由中央巡理府義司審訊、由英探目布碌士主控、向官申述案由、被告等均不認開賭牌九罪、後乃由布氏登証人台作証、據謂、昨十八晚十時三十分、余偕同華探四名、前往永樂街某號二樓、祇永樂街、余則立于街上、指揮各探由鄰鄰登樓、由天台下該號二樓、各探入屋後、余則隨尾至、見樓中頭廳有大枱一張、中置有天九牌、而騎樓兩近、置有蔴雀牌及牌等、各人走動、極為擾亂、故將各人一併帶返警署控案云、後傳華探目譚松登台作供、據謂、是晚十時三十分、偕同英探目及同伴等共五人、前往永樂街某號二樓、但恐洩漏消息、於英探目在附近巡邏、余等則由隔鄰登天台、後至十一時許、乘有機會、即下該號轉下二樓、當至門口時、聞樓內之賭客、高呼曰「殺起」、余等乃拍門、旋有一人應聲、而問來是何人、余等乃謂係差人、該人將門打開、其時余等乃協力將門推開、余等相繼而入、樓內各人均立於樓邊、由首被告主持開牌者、各人見是差人、遂紛紛離開、首被告隨坐于一梳化椅上、其中有數人係打蔴雀、因走動零亂、故一併拘返警署、後由證據將牌九既陳向官詳細解釋、謂三粒及大鷄六為一對、是牌中之王也云云、但被告等仍否認賭牌九、祇認打天九而已、訊至下午一時一刻、官乃命押候下星期一正午十二時再訊、

港政府新委令

港府昨發表委任一束如下、㊀茲委巴斯康女士任元理羅士女書院校長、㊁茲委布朗女士任教育局高級教師、㊂茲委嘉利署理華民政務司、㊃茲委韓德担任教育局高級督學、㊄茲委烏蒲斯迪爾任中央英童書院校長、㊅茲委李察士任教育局高級教師、㊆茲委利夫任教育局高級教師、㊇茲委羅威為任師範學院校長、㊈茲委馬爾女士任教育局教師、

天文台氣候報告

昨日下午六時二十分天文台佈告、和緩反旋風停頓於日本之東北、高氣壓自其間伸至東海、低氣壓自安南北部伸展至非律濱之東、巴島北部之低氣壓停頓不動、海南島有低氣壓、預測吹（甲）和緩東南風、（乙）新涼東風及東北風、（丙丁）新涼東風、有驟風、密雲及午雨、（戊）和緩轉新涼西南及東南風、（以上甲由上海至福州、乙由福州至本港、丙本港、丁由本港至海南峽、戊北中國海）、

今日播音秩序表

ZEK十二時半、中樂唱片、斬浪子、李多奎、蘇三起解、意遲雲、馬前潑水、思蹤峯、相思寨、花蕊夫人、尚小雲、鳳儀亭、白雲鵬、一時、時刻天氣報告、掌上可舞、羅少佳、潤桃、海底宮殿、譚玉蘭、苦盡甘來一二三四卷、月兒奔月、項仙九叔、醉芙蓉、步步蓮花、合奏（一時半完、乙）下六時、特備中樂、本港音樂家担任、㊀譜子、合奏、㊁譜子、合奏、㊂但願化雲常抱月、肯兒、時刻天氣報告、七時、時刻天氣粵語及國語報告、完、開、七時卅五分、廣東唱片、妻賢夫敬、黎寶銘、社秀貞、嫁英未嫁、新月兒、黃佩英、嬌人心、馬師曾、譚蘭卿、八時、演講「時世問題」、八時四十五分、時代唱片、時報歌、鐵鐘、秋霞、救亡之歌、李麗、脫逃、姚洪李芳、新年歌、姚萍、鳳凰諧鳴、愛的呼聲、郎貴、秀、愛國歌、行船樂、合唱、九時十二分、徐宗科教授國語、九時四十分、潮福唱片、張季紅梅、通關闖芳、親自聞、如鄭英勤、十時、聲師何耀華唱「祝英台問米」、十一時完、

出版界消息

天下圖書出版公司所發行之都會性半月刊「先生」、第一期定今日出版、打消新輕快之筆、譯著短小的巧妙的文章、皆為今日出版界中鮮有的小的供樂部、第一期為含關于國度、人物、科學、色彩、聲、益之文字、至為豐富、編排優美、售價僅港幣五分、堪稱為少男少女之理想刊物、

一戲劇消息一

▲中央戲院今日起五場放映大明星公司恐怖科學巨片「鬼屋殭屍」、主演者有白燕、伊秋水、胡戎、葉仁甫、謝天、謝益之等全體明星、片中恐怖景色、使人不寒而慄、艷女屍裸體橫陳一幕、尤令觀衆心迷意亂、毛骨悚然、備有精美特刊隨券奉送云、

學校消息

▲華南中學暨附小、於昨日（十九）舉行新生入學考試、與考者中小學男女新生共二百餘名、聞尚有惠、潮、梅、遠處學生寄函報名、因交通困阻、未及與考者數十人、現該校擬擴充校舍、續招新生、救濟失學青年、定于本月廿八日開學上課之日、舉行第二次新生入學考試、

▲崑山中學、原有九龍城龍崗道及尖沙咀彌敦道三十二號C兩校舍、仍感不敷應用、故特增設校舍於香港灣仔鳳凰台、以便盡量收容戰區各地學生、查該校第二次新生試驗、定期本月廿八日舉行、連日報名入學者極形擠擁、

▲嶺智中學深水埗分校、昨日假座深水埗北河戲院、舉行中小學畢業典禮及聯歡大會、來賓達千餘人、首由該校校長陳垣初致開會詞、繼由校務主任報告校務狀況、次由前教育部長張一麐致訓詞、詞極精警動

▲廣州思思中學港分校、訓育主任赴韶受訓、於月前率粵教廳電召、返校、現已受訓完畢、業于昨日抵校、據稱、此次受訓、工作極為緊張、沿途觀察、內地民衆、對抗戰情緒異常激昂云、

▲德明中學、旺角正校、以來學者日衆、原有校舍、不敷應用、

▲由陳濟棠撥出巨款、在奶路臣街該校幼稚園側、建築五層樓新校舍、工程進展非常迅速、聞內部除課室以及辦公室外、并有偉大之禮堂、圖書館、儀器室、實驗室、學生宿舍、體健身房等、全部工程、不下十萬餘元、預計二月內即可全部落成、該校本學期並增辦女子中學部、聘請李雪英女士為主任、並添聘許多經驗豐富之新教師、本學期且繼續半費優待戰區學生、

▲昨十九日、九龍黨打老道香江中學正校「夏令學生活動週」第五週、該校當局特敦請立法委員簡又文到校主講、講題為「抗戰形勢」、將兩年來我國抗戰經過、以及今後開展前途、加以詳盡之論述、瞭如指掌、並旁及抗戰中國際關係、大洋跌價諸問題、至為動聽、

▲振戎商學院第十四屆商科、第廿五屆打字專科、速記專科、及簿記專科等畢業試、經已于本月十六號揭曉、計獲商科文憑者十一名、速科文憑者十五名、簿記專科文憑者十三名、速記專科文憑者七名、打字專科文憑者高級八名、初級十八名、聞三屆秘書學試之成績、行將揭曉、現該學院招各科男女新生、又聞該院鑒于現各洋行儀器、日新月異、特撥鉅資、增購實用儀器多種、為學者實習之用、

今日娛樂消息

電影

皇后	（西片）中國戰地攝影員
娛樂	（西片）賽妹寶馬
平安	（西片）中國戰地攝影員
中央	（國片）鬼屋殭屍
東方	（西片）一世之雄
大華	（國片）牛郎織女
新世界	（國片）食人太太
香港	（國片）斷零鴻雁記
九如坊	（國片）南國姊妹花
油蔴地	（國片）紅拂女私奔
明星	（國片）夜送寒衣
文明	（國片）女俠紅蝴蝶
景星	（西片）地久天長

戲劇

旺角	（國片）烏衣隊
光明	（國片）牛郎織女
砵崙	（國片）牛郎織女
彌敦	（西片）紅拂女私奔
國泰	（國片）火燒芝加高
國樂	（國片）紅拂女私奔
東樂	（國片）珍珠衫
長樂	（國片）女戰士
西園	（國片）牛郎織女
北河	（國片）牛郎織女
新九龍	（國片）女兒香
利舞台	（國片）女兒香
太平	（國片）女兒香
高陞	人壽（日）虎將拜陳橋
普慶	劇團（夜）龍虎渡姜公
中華	大（日）劉金定新四門
	（夜）捉亂溫柔鄉

腳癬傳染之新療法

害之腳癬亦稱為香港腳。足皮變厚發紅發白、痕及刺痛。此等腳癬之明證。請速擦杭千藥水。此藥水極經驗有著名化驗室之實地試驗。證為極有效消滅此種腳癬傳染菌之功效。如其樂往。則每常如願。
書如患腳癬時。請每日擦杭千藥水兩次。必可立覺徵效。早日治愈。請今日即購一瓶。切勿遲延。各大藥房均有出售。

門杭千藥水

ABSORBINE JR

香港經理
MULLER, MACLEAN & Co., INC.
French Bank Building
HONGKONG

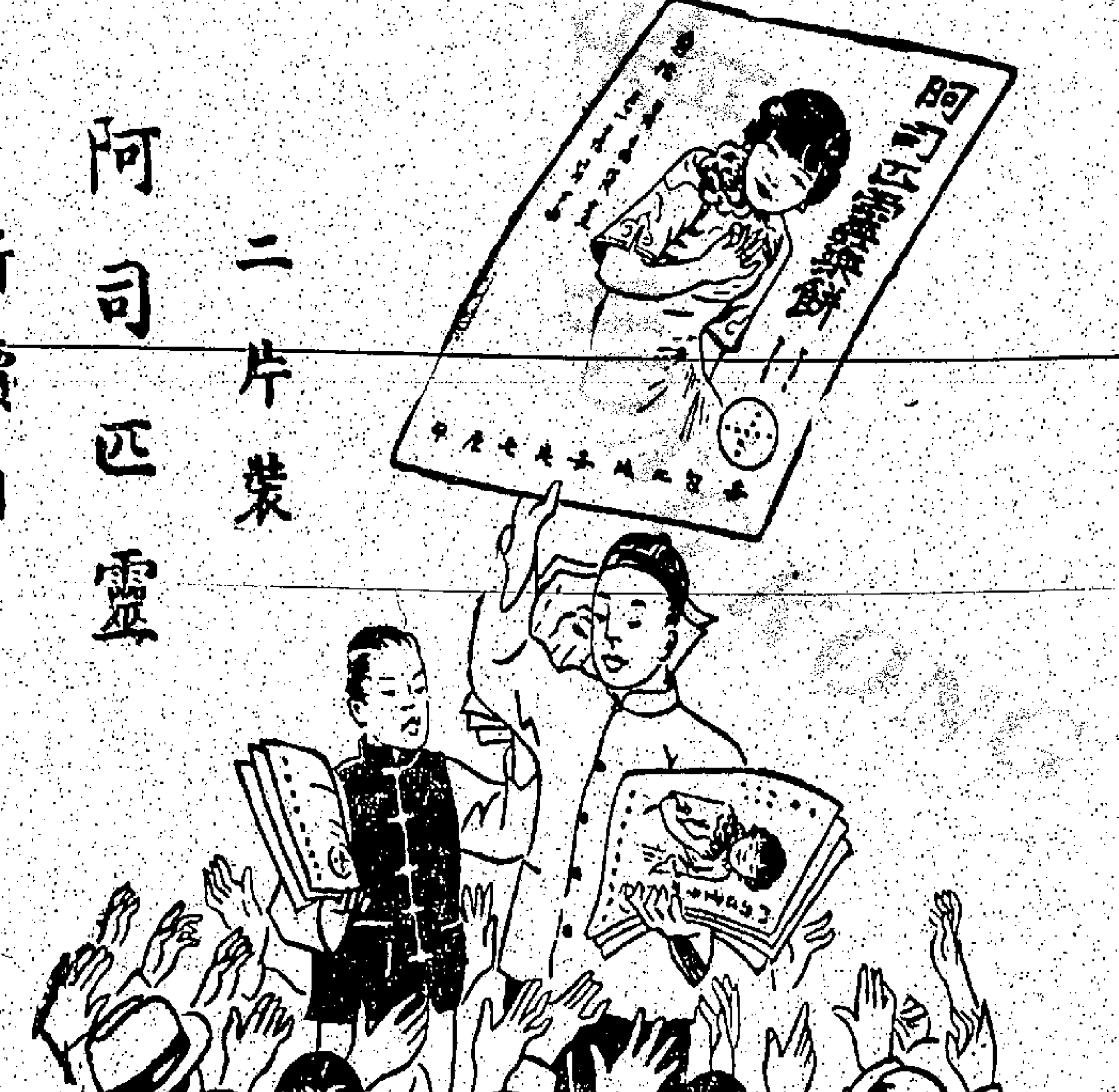

阿司匹靈 二片裝 新價目

二片裝阿司匹靈買行新價目後更為經濟從今以後勿再購買單片阿司匹靈以免購得冒牌貨品因冒牌貨品藥味不佳溶解遲緩有害無益也購時請認明二片裝真正阿司匹靈包裝如上圖所示拜耳阿司匹靈每片上均有西文拜耳十字商標

BAYER 拜耳 廿字商標 為拜耳藥之保証

阿司匹靈專治頭痛傷風風濕等症

山地文 砵酒及車厘酒

SANDEMAN PORT & SHERRY

山地文砵酒是葡國著名之砵酒、山地文公司特製、味道佳美、功能補血益氣、增長精神、養顏健體、男女咸宜。山地文車厘酒能提神開胃、以其是用香提製煉而成、於餐前飲之、能助消化、增進食慾、為唯一之佳美飲品。

總經理 香港天祥洋行

2-39 UPA

包醫麻瘋 痊愈交銀

雲南光華醫院院長袁光華 專醫麻瘋世界無二

前到閩粵考察麻瘋、在香港灣仔設局、迨無分貧富、勿論似瘋非瘋、瘋疹症免費診驗、三日外文不受包醫、舖店担保、全愈交銀、貧者免費、疾現已醫治痊愈除送匾外、特登報感謝、同病者查明就醫、免誤終身、醫院設雲南昆明市萬鐘街八十五號、醫局設香港灣仔軒鯉詩道六九號、電話三零九五一號、瘋疾說明書函索即付、外埠函購藥銀均寄交香港灣仔二八一號地下

鷄鵲牌射洗藥水

香港永樂街 瑞昌西藥行總批發

染毒其害甚於毒蛇猛獸

弓箭所以對付毒蛇猛獸而鷄鵲牌射洗藥水所以對付各種染毒一經注射莫不如嚮斯應此藥早已馳譽於世界誠為患者之救星也

每瓶五角 各大藥房均有代售

黃月嫻女醫師 婦科專家

曲線 不常面見功效發加倍永

受姙 免費指導婦女久未受孕限一月成功

敝京 專治婦女敝京限廿四小時通京

有喜 婦科聖藥各有傳子婦女

楊威醫師 美容專家 白蝕麻面 改造容貌化粗肥矮醫面疣暗瘦

中環九如坊江蘇酒家對面式樓 電話式白三暗

用 丹桂童 皮膚水藥水規治皮膚病 妙

姐兒愛俏 哥兒愛跳 皮膚有病 不俏不跳

香港中華大藥房出品

經濟小廣告

本報為利便各界起見、特增設經濟小廣告欄、如有房屋出賃、招聘職員、訪尋職位、物件出讓、徵求伴侶、訪尋物件、尋人、訪友、遺失、聲明、啟事等、一切見效非常迅速、且刊費價錢平常、廣告為細字每段二號大字四個、五號細字四十個、連登三天、收費一元、但須先繳刊費、又本報設有信箱、凡不欲姓名住址宣佈者、可將答覆函件寄交本報本欄某號信箱、然後隨時攜收條到取可也。

每段 大字四個 細字四十個 一元

三天 七天二元 半月四元 全月八元 均上期收費

（注意、登足一月者附贈報紙一月）

南海同鄉會

籌備處舉辦旅港邑籍失業學員生登記 地址：本會 日期：即日起八月二十八號止 ㊀干諾道中二樓本會 ㊁九龍城侯王道大中中學 ㊂跑馬地山光道九江中學 ㊃旺角亞皆老街民範中學

聘請

請廣告員

茲有某廣告社欲聘請廣告員數人、須有介紹、各商號廣告者為合格、待遇從優、有意者請投函華字日報內第零零玖號信箱、以便接洽

遺失

遺失存摺聲明

茲遺失香港中國銀行特種活期存款摺第K8121號、除向該行掛失外、特登報聲明作廢、陳政啟

遺失中央儲蓄會會單啟事

鄙人所執中央儲蓄會第四二四〇五乙號戶名梁綺文四份一會會單一紙、業經遺失、除向該會掛失外、特此登報申明作廢、嗣後該會單如再發現、概作無效、儲戶梁綺文啟

遺失圖章

啟者鄙人遺失廣東銀行儲蓄圖章一顆、文曰趙麗明、除函致該行報失外、茲特登報作廢、趙麗明啟

招租

吉樓出租

威靈頓街五號四樓、有水廁光線充足、合意者請必打街香港大酒店對門石屎樓伍華租務處接洽可也

承頂廣告

啟者香港中環卑利街擺花街口即德輔道中八十四號地下後座明星號東主何新全因志圖別業願將該明星號全盤裝修傢俬及什物頂與香港上環荷西街二十二號地下榮業堂承受準于民國二十八年七月初七日即西曆一九三九年八月二十一號交易清楚倘有華洋轇轕及各號貨賬數目與該明星號未清理者請於未交易前與該明星號交涉妥當一經交易之後承頂人榮業堂一概不負責清理除將貼外特此登報聲明以免後論

出頂人何新 承頂人榮業堂 同啟

西曆一九三九年八月十八號 中華民國廿八年七月初四日

鐳錠B發現

▲對人類的新貢獻

（二日巴黎專電）杜彭博士頃在巴黎發現新化學元子一種。因其醫學功效極大。與居禮夫人所發現之鐳錠類似。故定名爲「鐳錠B」。據杜彭博士云。彼致力於此新元子研究。已近十年。今茲竟獲成功。殊出意外。杜云此項「鐳錠B」系自兩種中國藥品提出。一爲「虎油膏」一爲巴拉新賽（按即「萬金油」及「八卦丹」）均係中國藥學專家胡文虎先生所發明之神效品。現杜彭博士已電詢香港永安堂胡君配製該項藥品時。是否已知有「鐳錠B」之存在。如已確知其存在。則此項發明權自當屬之胡君云。

（二日巴黎電）發現「鐳錠B」之杜彭博士。頃已獲香港永安堂覆電云。胡君配製「萬金油」「八卦丹」等藥品。意在以仁術濟世。對於發明權利一事。並不在意中。惟配製發售等權利。自當保留。因假冒日衆。恐生弊竇。又云「萬金油」「八卦丹」係價廉而功妙無窮之神藥。在中國家家必備。夏令尤不可缺。今茲杜博士已證實其效用。想當爲西歐人士所樂於採用也。杜彭博士得電後。不勝欽佩。已去電向胡君表示最大之敬意云。

謀生致富 善法

工藝學院

九七四注射水

功用　利尿止痛○排除膿液○新起久流○藥到除根○並不墜毒○保証定效○　各處有售

◉粵港九七四健康藥廠製◉

九七四藥膏

功效　去腐、消毒、止痕、生肌、埋口、大小瘡癤、爛頭、肋毒、傷口爛肉、及一切皮膚潰爛諸症

港粵

利安鐘表行

新到各款

游水表

總行　香港大道中一百三十四號　電話二一六六一

分行　廣州市十八甫路六十一號　電話一五四五五

粵省要聞（一）

廣九路戰事之膠着

沙魚涌淡水仍在我軍保衛中

＝港惠交通昨仍如常進行＝

【本報專訊】侵入寶安南頭深圳沙頭角之×、人數共有五千餘人、其內容除安息荒川兩隊之台鮮×軍外、其餘乃偽內蒙古兵、另有一小部、則名爲復興軍、又曰和平救國軍、查該批蒙偽軍、分駐於深圳南頭沙頭角者、軍容甚劣、當十六日、陷深圳後、×未敢即向惠陽淡水前進、惟以飛機掩護其較有力之台鮮軍、由石龍深圳兩端、夾攻廣九路中段各地、另由兵兩路進犯沙灣橫崗龍華各地、以探我方虛實而已、惟東江南北兩岸我正規軍主力、始終保持原有陣地、另由指揮部、分飭三四兩區游擊隊、配合保安隊、深處於鐵路沿線兩傍大山中、俟×深入、然後出擊、并準備向惠博猛烈反攻、茲將記者昨（十九）日親由沙魚涌出發前線各地、所得各情、分誌如次、

惠港交通暢行無阻

×此次大舉陷我寶安沿海及九龍邊界各地、目的純係政治作用、意欲將我內地出口交通截斷、然後開始訓練偽軍、惟我界出口路線甚多、除廣九鐵路已破壞、仍可由人工輸出口對外、尚有由嶺嶂×無力可以遮斷之出口路線甚多、即就寶安而言、今之往來客商如織之港惠交通路線、尚可通無阻、×雖連日揚言進犯沙魚涌及淡水兩地、但截至昨（十九）日、記者仍在此線、目睹內地糧食品、從此線出口、暢行無阻、只生豬一類、仍有千餘頭出口、客商由港乘輪至沙魚涌步行一天、即可抵達惠陽、亦可赴東江各屬及韶關矣、至淡水方面、截至昨（十九）日、仍在我軍手中、

保衛淡水維持交通

淡水固爲東江南岸之前衛、當深圳沙頭角大小梅沙橫瀝各地不守後、三四兩區游擊隊、即在該處左右兩旁大山、積極佈置、隱藏抗戰實力不少、×前昨兩日除派兵向大小梧桐山掠搜索外、並派有×機四出偵察、但未能發現我方隊伍、記者昨（十九）日曾與市由梧桐山出之寶安縣游擊隊數人相會、據云昨（十八）日曾有×軍百餘、在山下搜索、惟始終不敢登山、刻我方隊伍、已有相當實力、準備隨時下山襲擊、對於保衛淡水、維持惠陽出口交通一事、已與三區羅坤剛隊曾生等部、取得聯絡、後方接濟、不成問題云云、至澳頭方面、至今仍未有發現×踪、外傳×軍昨已在澳頭登陸、被我擊退之說、全係十日前之事矣、蓋澳頭一綫、仍係大山重疊、業被我方盡行破壞、派路綫、有重兵扼守、×不敢闖進、連日祗有×艦二三艘、在大亞灣游弋而已、若大鵬灣一地、雖亦有×艦之威脅、但王母墟後葵涌等地、大山仍多、×亦不能闖進、截至昨（十九）日寶安五區大鵬各地、仍甚安定、寶安稅務局大鵬沙魚涌兩稅征所、仍照常辦公、海關仍派職員數人、隨船登岸收稅、

廣九戰事形成膠着

至在廣九路南北兩端、約有×人數約有四千、（石龍深圳）之×、已分配在常平至石龍及布吉至深圳兩地、形成雙重封鎖之兩面垂線、而×自布吉、李朗平湖樟木頭石馬各役、遭重創後、昨（十九）日在鐵路逃北出犯之×、已退回樟木頭築防禦工事、不敢派兵沿路線南下、同時由布吉以下南便之×、則又在布吉佈置防禦工事甚忙、但不敢越過李朗北上、而形成兩截之陣勢、而我第四游擊縱隊與保安團各部、亦對於鐵路中線採取放棄態度、各保原有實力、退集於鐵路兩旁大山中、以待出擊、刻下廣九鐵路由李朗至樟木頭一段戰事、已成膠着、雙方均不在此作爭奪戰、查南頭方面、昨又有馬隊五百、循公路而至深圳、往來甚忙、寶深公路、福田上步赤尾沙頭蔡屋各鄉、均駐×軍、每鄉約有百餘人、專監視深灣河邊界之封鎖線而已、又南頭較場×昨已設立×軍電台云、

龍崗來客之×踪談

（本報專訊請勿轉載）

又一通訊社云、深圳南頭沙頭角等地相繼淪陷後、本港與東江之交通、大受影響、在消息隔絕之期間中、此間曾一再盛傳深圳×向龍崗推進、更有謂×已越淡水坪山一帶、直搗惠州者、至前夕且連×踪、查上述各地與港距離至近、僑港人士殊衆、對故鄉消息、無不加以萬分之注意也、惟是地方得失、言人人殊、本社記者爲明瞭該地情形計、特分頭探訪、搜要錄後、以告一般關心者、查沙魚涌地方、與我粵邊境、與沙頭角相距匪遙、與港新界沙田尤近、向有小輪搭客往來、截至昨日下午、仍有小輪由沙魚涌返港、搭客所談、該地絕未發現×踪、現目仍極安謐云、又據昨夜由龍崗抵本港之來客談稱、渠于前（十七）午始離龍崗、沿坪山及淡水墟一帶、均由我軍扼守、鄉民相安耕作、寧謐如恒、至十八日仍未見發生若何事故、外傳淡坪間一帶失守、言之過早、渠至昨晨途中始悉深圳告陷、乃轉由沙魚涌方面來港、該地亦無×踪、昨晚始克趁輪返抵本港、即向記者報告一切、

十二集團軍總部規定戰時綏靖工作大綱

▲通令各專員公署遵照

▲須有匪勦匪無匪安民

【韶關快訊】第十二集團軍總司令部、昨發出代電、通令所屬各專員公署、各縣市局長云、本部舉行地方軍政長官戰時工作促進會議時、總部參謀處所提地方軍政長官戰時綏靖工作大綱之規定、負責辦理各等詞記錄在卷、合亟遵照辦理、仍將辦理情形、隨時具報備查、茲將地方軍政長官戰時綏靖工作大綱如下、

戰時綏靖工作大綱

㊀本集團軍內之匪患、以連平東莞英德等縣爲甚、際此×人南侵、若不及早剷除、一方面恐受×人利用、一方面形成後顧之憂、于抗戰前途、實多障碍、亟應厲行清勦、以固抗戰陣綫、㊁勦辦方法、各縣長須先認真整理保甲、清查戶口、以免匪類混跡其間、如某鄉有匪、即責成該管鄉長綑交法辦、如鄉長有庇匪情事、則嚴辦鄉長、庶使匪類無可遁形、如某地有大股匪竄、當地縣長除會同防軍立即進勦外、并應知會鄰縣堵截、以免逃竄、㊂勦匪期限、本年五月中旬、將本區內匪蕪肅清、㊃勦匪時如遇有盜匪自新投誠、應即分別案情輕重、依規定呈報或電報本集團軍、以憑核辦、㊄搜勦匪盜、如合獲要匪犯、不便呈解須就地正法時、應先報由綏靖公署核辦後、方得執行、㊅勦匪時奪獲匪械、須呈報本集團軍驗收、如擬留用、須候呈准核准、方得留用、如起獲贓據、應查傳給領、㊆搜勦匪徒時、不得有絲毫藉端掠擾行爲、違者依軍法嚴辦、㊇于進勦匪類時、除匪巢或盜匪盤踞處所、非用火攻不能殲除、得便宜處置外、其餘地方上一切人民建築物、務須注意保全、不得無故焚燬、㊈勦辦大股匪之後、應將勦辦經過及消耗彈藥暨擬辦善後各情形、專文呈報綏靖公署候核、如屬則捕星散匪、祗須彙案報告、毋庸專呈、㊉本集團軍區內之縣長、應本有匪勦匪無匪安民之義、于無事時、須妥爲嚴密防範、以免匪類潛滋云、

誤傳×兵在北海登陸

×母艦再出現潿州

▲雷州半島亦同時告急

▲沿岸復發現×艦窺伺

【本報南路專訊】粵南局勢、忽張忽弛、日前×機×艦分途窺襲、惟始終未敢登陸、自本月八日起、×母艦及各×艦多艘、且已他駛、粵南沿海、又回復風平浪靜之象、九、十、十一各日均無空襲警報發出、根據沿海監視哨報告、除欽縣三娘灣防城之企沙海面、各有×艦一艘游弋外、其餘各地、均無×艦發現、原日泊在潿州島之兩×淺水艦、亦於十日他去、遠眺海外、僅不時見我漁船三五、在海中撒網捕魚、此種現象、爲月來所僅見、惟識者則認爲此種狀態、絕未許樂觀、蓋在×機×艦騷擾下、驟然作有計劃之全部停止、實非好兆、而×又慣用虛者實之、實者虛之之陰謀、以期乘我不備、以達其目的、因此多未敢信×能放棄其騷擾暴動、果也、至十二日上午九時許、×母艦突又率領四×艦駛回潿州、隨即派機六架偵察北海、轟炸廣西博白縣、同時各地監視哨紛紛報告發現×艦踪跡、而瓊州海峽方面、更發現四運輸艦、滿儎×兵、向西疾駛、至十三日、形勢更趨緊張、×艦交織往來、頻頻窺伺、至十四日、遂溪及廣州灣各地遍傳×兵千餘人、在×艦掩護下、于十三晚在北海登陸、與我守軍激戰中云云、此項傳說、傳播極速、彼此奔相駭告、恍然有介事、記者當即分頭查訪、得悉×母艦駛回潿州後、欽廉形勢轉緊、十三晚冠頭嶺一度被×艦用探海燈照射、但無登陸情事云、惟後查悉此項謠言之由來、係因廣州灣某大商店、接北海來電、著其停止運貨、電文僅寥寥數字、略謂事急、以貨停運等語、商店接電後、一時神經過敏、以爲北海發生事故、乃即以之告人、一傳十、十傳百、以訛傳訛、至繪聲繪影、傳各地、但後經官民雙方紛電查詢後、知並無其事、衆始釋然、至雷州半島各縣、現亦與欽廉同時告急、遂溪之南渡港亦一度發現×艦窺伺、該處海面發現×艦、前日亦有×艦四五艘、企圖窺匿、雖情形緊急、但雷州半島各地、近日均無×艦活動、又外傳九日潿州島海面麇聚×艦三十餘艘、防城亦有七八艘之說、絕非實、蓋當時正值×母艦遠竄、×艦匿跡之時、風平浪靜、前所未有、×艦蜑集云云、實係揣測之言而已、

中毒斃命

看守廣東紙廠×兵

【本報廣州特派員專訊】×自陷廣州後、所有市內各工廠、均駐有×兵、而規模宏偉之廣東製紙廠、（該廠在河南南石頭）×向派出×兵三十餘名、是爲×有田部隊、駐廠看守廠中重要機器、其中×兵十七名、忽於本月十四日下午四時進食時中毒、且有十三人、中毒甚深、迨×發覺時、乃將受毒者盡數送×南堤博愛醫院療治、詎因中毒太深、無法療治、入院後、毒發斃命者十一人、餘均在救治中、事後×軍、曾將厨伕謝某等三名扣留嚴訊、聞謝等爲台灣人云、

衝入市橋襲×

禺南團隊

【本報禺南特派員專訊】沙灣市橋等地之我團隊、時出而清剿、實足以使×疲于奔命、十五晚二時許、我駐東禺南某地之梁部團隊、約八十餘人、由部大隊長率領、分爲兩路、一向市橋開進、一由渡頭開入、一由新公路斜出、當時市內×偽軍「不及二百名、迫抵達目的地後、即衝至黎家基、大南路等地、襲擊×軍、我×因是而發生激戰者達一小時之久、死×十餘人、傷二十餘人、迫目的達後、始安全退出、實爲市橋淪陷後第一次壯舉、市橋居民、雖處危境、莫不歡喜、×軍則極爲狼狽、現市橋形勢、經過是役後、極形緊張、×每日下午七時、即行戒嚴、入夜時聞稀冷之槍聲、已恢復之市新公路長途汽車、亦因此影響而停駛云、

下月來粵

桂慰問征人團

【韶關航訊】廣西各界慰問出征將士代表團羅廣福、廖瑞萍、李光華、古村與、陳君斌、雷鳴、黃亞娜、陳貽明等一行十餘人、去月廿一日出發、本月初已抵重慶、獻旗致敬最高領袖、蔣委員長、前晨期南返、轉赴第×戰區慰問出征將士、并定下月初間來粵、慰問第×戰區各出征官兵、然後回桂、

偽復興軍調往佛山增防

【南海快訊】佛山市內×軍、以日來大部他調、市內祗留偽警駐守、爲防我便衣隊活動、特將附禪石洲、瀾石等地偽復興軍五百餘人、全數調回佛山增防、連日來石灣至禪市一段公路、×運輸車往來不絕、查該五百餘「復興軍」、係日前將附近各鄉偽自警隊及流氓地痞改編、衣服襤褸、槍械惡劣、每二人或三人祇得舊式步槍一枝、子彈五六枚、每批「復興軍」一開到佛山後、即分佈市郊各地、及市內各馬路街道、又查佛山市內×軍、仍強抽各商戶實行保甲、增編偽警、如該商戶無壯丁抽出、則每月繳款八元、作爲代替「兵役」云、

省禁烟委會核攷禁政成績

【韶關航訊】省禁烟委員會、爲明瞭各縣烟民遵命居家自戒情況、特會同民政廳將過去申請領証居家自戒之烟民數量統計、分列施戒期數、擬定調查檢驗表、會派人員分赴各縣辦理、查該調查檢驗表、規定烟民接到一星期內、照實填報、再由該管負責查驗人員、按戶查驗各該烟民之吸量、是否依照規定、倘有超出原定期間吸量者、執行處罰、如逾期仍未戒絕者、執行傳戒、送入當地戒烟院、所限期戒絕、又各縣土膏行店、執行遵照售膏原規定按期向當地禁烟機關報告、但見有限期、依照報告後、多未能按期查核、禁烟委員會爲恐流弊發生起見、將擬定執行「行店遵照售膏辦法」、該辦法規定各土膏行店須行、由各人員出發執按當地烟民吸烟數量、遵照售吸、如發覺該烟民需照規定與該行店售出土膏數量不符者、該行店及該烟民均受同等處分、如情節較重者、行店取銷、烟民則送院傳戒云、

東北偽軍到江會替防

江門×軍有全撤模樣

▲×昨又向睦洲進攻

▲部令恢復新會法院

（本報專訊）×軍近自以重兵結集東北兩路、而西南兩路、如江會之×業已陸續撤退、只以偽軍陸續增防、企圖以偽軍佔駐睦洲、以便與江會聯絡、同時欲藉以控制中山、茲將昨日所得各情詳錄如下、

江門×軍準備全撤

會城×軍、自全部撤退、改由偽軍陳某部接防、軍支撐、昨據探報、江門之×、近亦已準備全撤、現江門市內、×大部輜重、已陸續向北街運去、八日午、有×運輸艦四艘、載有東北籍之偽軍二千餘人、運到北街登陸、覓地駐紮、此項偽軍、諒係以之接替×軍者、偽軍登陸後、×艦旋即駛向廣州方面而去、大約尚有一批偽軍到來、×之正規軍準備偽軍全數抵達、即全部撤去、以向東北兩路增援、查新抵江會之偽軍、其機關槍手及砲兵、大部均屬日本或台灣朝鮮籍、至其中指揮或稱顧問者、亦均屬日籍、刻偽軍均已開往前線換防矣、

昨晨又向睦洲進犯

昨十九日晨上午八時許、×艦四艘、又掩護×軍四百餘人、圖向睦洲進犯、但我沿岸守軍、嚴陣以待、×向我岸傍駛進、即發砲轟擊、是晨中山方面、亦聞砲聲甚密、大旋有×機一架、在中山上空駛過、×兵約飛赴睦洲助戰者、查九時半許、×約開始向睦洲岸傍衝進、我守軍即迎頭痛擊、激戰移時、×艇不支、向新沙附近駛退、但截至記者發稿時、石岐市內、尚聞砲聲甚密、大抵我尚在激戰中、詳情如何、待查續報、惟查×不斷向睦洲進犯、係圖便與江會衍接、故不惜迭向進犯、

×艇再擾東西馬寧

查順德之東西馬寧、雖曾一度淪陷、但×偽軍不敷支配、早已自動撤退、游擊隊業已進駐、故該處之偽組織如維持會等之職員、均已隨之星散、昨十八日午、×突以偽軍百餘、分乘×艇十餘艘、駛至東西馬寧、沿河徘徊、我游擊隊向之襲擊、×僅以機槍小鋼砲狂射一輪、但未敢登陸接戰、即行逃去、是役×因猝不及防、被我擊斃×偽軍約達十餘人、×於臨逃時、雖聲言再來報復、但迄昨十九晨、尚未有發現×踪、現該處游擊隊已嚴陣以待、

部令新會恢復法院

又查×自撤城江會一帶、僅佔江門及會城兩據點、其他鄉村、尚未淪陷、現我軍已積極籌備反攻中、查新會法院、自會城淪陷後、曾一度停止辦公、僅設一辦事處、以保存各宗卷、現該法院首席檢察官鄧真乘、昨奉到司法行政部電令略、云新會縣境、尚未淪陷過半、自應回復縣府所在地、覓址規復辦公、免碍司法行政等語、鄧氏奉電後、刻已在漏水覓址、將新會院恢復、關于新會司法範圍之案、繼續審理云、（十九日發于中山）

省港

羅芝庭

太乙膏藥

珠珀藥膏

改裝啓事

本行所製太乙膏藥及珠珀藥膏功效卓著久蒙諸君信用近因僞冒太多爲杜絕流弊起見特在香港開設枝行將所有放罪紙盒改裝電版並裝以精緻鐵盒註冊商標

賜諦君幸祈垂察

枝行香港文咸東街

哮喘斷根之研究

哮喘症威脅甚漸進步加重故止喘易而斷根甚難病時疾鳴氣促頭肉掀起彎腰俯伏目瞪口呆難以言語喘甚之時汗流如雨面色或赤或藍疾色脈白而起泡痛至寢食俱廢辛苦通宵坐而待旦唐拾義醫師悉心研究此症煞費精神曾耗許多腦力始發明除根哮喘丸實驗以來已四十餘年用王道和平之藥不寒不燥服後順氣寬胸止喘消痰并可減少以後發病之機會如能每發即服病勢逐漸減輕耐心久服乃可斷根不致雅爲治標清本之唯一良藥患喘諸君勿宜注意

香港文咸東街　唐拾義大藥廠總發行

唐拾義發冷丸

熱發

一服即愈

粵省要聞 二

我空軍轟炸 黃埔新洲×船

【廣州快訊】黃埔新洲等地，×軍運來起卸運輸甚忙，十二日上午四時許，我機十四架，在×地起航，向珠江河面，即分兩路低飛偵察，隨在黃埔新洲兩地進投彈三十枚，當時停泊黃埔河面×艦，倉惶發高射槍炮轟擊，我機異常鎮靜，投彈後隨再飛巷洲偵察，始從容北飛，聞當時黃埔新洲兩地×軍正在各碼頭起卸軍品，被我炸毀甚多，并毀黃埔碼頭一座，傷沉×艇多艘，又十三日我機共十八架，清晨七時許，在番禺縣屬沙灣上空發現，分三路向東飛進，當時停泊市橋新造海面×淺水艦多艘，狼狽升火逃避，我機在新造一帶盤旋少頃，繼續向黃埔方面飛進，抵新洲海面，低飛向×艦投彈，旋有×機十六架，分三隊從虎門海外飛來，我機當即展開陣勢準備迎，隨在巷洲上空，與×機發生空戰，歷卅餘分鐘，×機三架被我擊傷，我機佔得上風，正擬乘勢猛撲，詎於此時，適有×機八架，從廣州方面飛來，向我夾擊，我機隊以偵炸任務完竣，無戀戰必要，當即折回北飛，查受傷之×機三架中，有一架似已重傷降落云，又查十三日天露曙光，廣州市、北郊亦發現我機隊，架數未明，六時許，有四架衝入市區，市內×軍惶發高射槍炮，作盲目轟擊，但未命中，×機亦未有投彈，祇散發勸論×軍及漢奸傳單甚多，至八時許，始折回收隊，昨十六又廣州特派員專訊云，昨十六晚九時許，當月色迷朦之際，廣州市東南郊之白雲山、七星崗、自蜆崗等地之×陣地，均有探照燈，向空際照射，迨至十一時，×即發出空襲警報，並立將電燈熄滅，當時市區人士，始知×空軍飛到夜襲，但祇在市郊外之沙河、燕塘、一帶興及新塘、南崗等地偵察，未有闖入廣州市區，至十二時半，始解除警報，電燈復亮，迨解除警報後，×軍仍澈夜戒嚴，情形甚爲緊張，至是晚深夜三時許，東南郊各地，又復探照燈四射，在天際往來照射，但祇光柱四五度而已，歷半小時始熄，聞是時有我機多架，飛虎門石龍等地，偵察×軍陣地，×人恐我機乘間衝進市區，故預爲警戒，但未有發出空襲警報云。

各屬要聞

★ ★ ★

順德×軍 昨犯東西馬寧之激戰
▲×軍登陸務搜掠糧食

【中山快訊】順德×軍，現爲「楠邊」我東西馬寧團隊，十八號×艦派×艇一艘，駛至蕉哥嘴河面，隨派×艇數艘，儎×兵卅餘人，駛抵東西馬寧附近，即以機槍向我掃射，我團隊起而還擊，激戰數時，因地勢關係，我即轉移新陣地，×兵遂在西馬寧先登陸，大肆搶殺及擄掠糧食云。

新政示範區域
第二行政區劃爲

【韶關快訊】省府主席李漢魂，爲推行戰時新政，以配合第二期抗戰軍事進展，已擬定施政綱要，訂定中心工作，并決定各級機關，切實施行，以期樹立模範，劃粵北第二行政區爲示範區域，今後首先嚴飭各行政，以增加戰時農村生產，推行秋耕冬耕等工作，均以×二區各縣爲實施先驅云。

×艦昨砲擊古勞
係屬騷擾性質

【中山快訊】西江下游戰事沉寂，九江河清之×，開江會增防，九江祇有×僞軍數十，分駐紅樓及沙堤一帶，不敢外出，河清之×亦僞處一隅，兩日來在沙口警戒甚嚴，防我游擊隊襲擊，昨（十七）晨，泊三水河之×艦，忽向九江開砲，并向我古勞石嚴頭谷埠處轟示威，我團隊以×艦係騷擾性質，未予理會。

成立評價委會
省政府飭各地

【韶關快訊】省政府以各地物價上漲，多不依循常軌，影響人民生計至鉅，特通令各行政公署，應即嚴飭所轄重要縣市，依照行政院頒非常時期評定物價，及取締投機操縱辦法之規定，於文到半月內，成立評價委員會，及將所擬章則，暨指舉評價之物品，報請備核，限文到半月內遵辦具報云。

低廉價錢的誘惑

我們常以低廉的價錢，而得一適當的品物，還是經濟學，但有時在低廉價錢的誘惑中，我們所得的爲不中用的東西，這是經濟學的背面了，此事在眼鏡科尤更顯著，因低廉的工作和低廉的貨品祇令人日後走上昂貴修改而已，請諸位惠光顧一可靠之眼鏡專家。

明晶眼鏡 羊行 上環

新會於抗戰期中 軍事政治工作之進行（一）
政治重於軍事改良地方行政 加强民衆抗戰意識守土衛鄉

【新會通訊】新會戰事發生已歷四個多月，×人消耗龐大兵力及金錢，祇佔得江門會城兩據點，及附近市水南，白石，潮頭，北街，紫坭，江咀，都會，奇榜，東西羅寧，梅江，東甲，外海等十餘鄉村，此間由×人兵力之不敷，近兩月來，我方兵力已日趨雄厚，新鶴新開江佛各綫大軍雲集，發戰堅强之壁壘，前鋒部隊，距離江門會城不過五華里，江門會城實際已受我控制中，我軍隨時且有收復可能，惟我西江軍事當局，以會抗戰，政治重於軍事，對於戰區內各鄉村，自應改進其地方行政，加强民衆抗戰意識，務以長期抗戰之精神，以抵抗×人侵略，故對於一城一池之得失，並非要圖，而對於加强戰區政治工作，實爲目前急切需要，新會縣長李務滋，自經江會抗戰後，亦深感對×作戰，政治重於軍事，故對於鞏固新會防務，除軍事工作應有準備外，對政治工作進行，尤爲積極辦理。

調整鄉鎮機構

新會抗戰初期軍事失利，因鄉鎮機構欠健全，地方政治不良，鄉鎮長未能切實領導鄉民，從事抗戰工作，實爲最大原因，故當×兵壓境時，鄉鎮長匪特不能領導鄉民抗戰，抑且有附×先逃，甚至竪白旗降×，以圖保存個人性命利祿，此種情形，在新會抗戰初期，成爲普遍事實，近日江會戰事日趨穩定，縣政措施已恢復常態，李縣長鑒往知來，對各鄉鎮機關，決大加調整，强化其組織，愼選鄉鎮長，務求其有堅定抗戰信念，能切實領導民衆守土衛鄉，故近月來，未健全之鄉鎮公所，已紛紛奉令改組，引用一般思想純正青年負責整理鄉政，引用有胆識之軍事人材，出充鄉鎮自衛隊長，今後鄉鎮長責任，不獨要負一鄉一鎮行政設施責任，而且要組織武裝民衆，加强各鄉鎮抗戰力量。

强化戰工組織

在江會未淪陷以前，新會民衆動員委員會，曾經羅置一般受過高中以上教育之優秀青年，施以相當軍事政治訓練後，編爲戰時工作隊，全隊男女同志，均具有演劇、歌詠、寫作等天才，他們曾在各區鄉鎮担任動員民衆工作，建下不少助勞，新會戰事發生後，他們也曾隨着軍隊，轉戰新開新鶴江佛各綫，負起策動民衆，破壞公路，慰勞戰士，募集藥物，溝通軍運種種任務，鄧伯涵將軍，曾稱譽他們爲「抗戰陣營中的尖兵」，李縣長近以新會抗戰，前方與後方同等重要，戰工隊任務，不僅是在前線服務，對於協助政府推行戰時要政，尤爲重要，故特將該隊改組，强化其組織，歸隸縣政府指揮，將全隊劃編四個小組，分派往縣屬司前、井根、古井、雙水四個區署，協助各區推行戰時要政，如接濟難民，舉辦保甲，調查戶口，調查糧食，組織民衆，訓練民衆等，他們能以從前在戰線服務之勇敢果毅精神，努力協助政府施政，以增强行政效率。（未完）

張發奎痛斥汪逆 向粵同胞廣播演詞（一）

▲中央社韶關航訊 各位同胞同志，六月十五日我曾以最大的熱情，利用無綫電告訴各位以抗戰必勝的理由，今天我却以無比的痛恨、無限的悲憤，來揭露奸汪逆精衛的謬論，來提醒我們廣東同胞，汪逆通×賣國，蓄意甚久，在去年十二月廿九日發表了響應×相近衛聲明的通電，今年四月八日又在香港南華日報上登載覆華僑某君書，六月十二日又發表了一篇「抗戰之眞相」，在「七七」以後，竟在×所設的電台中以「我對中日關係之根本觀念及前進目標」爲題，廣播謬論，由×人印成傳單，用×機到處散放，七月二十六日下午八時，復以國語和粵語發表狂妄絕倫的演說，不料最近本月十日又居然在廣州站在××的廣播電台前，發表極無羞恥的言論，可見汪逆雖經中央開除黨籍，撤除職務，明令通緝，全國輿論一致聲討，不但不知悔悟，反變本加厲，爲虎作倀，我們實在絕不能再加以絲毫姑息了，汪逆歷次發表的謬論，先後已經蔣委員長深切指出，非常分明，我們同胞同志，都很了解，本來用不着再理，可是這次他更無恥地獻媚圖功，更露骨地誘惑我們同胞，更惡毒地誣陷我們官兵，更陰險地挑撥我們感情，更荒謬地曲解我們的三民主義，更大胆地詆譭我們的總裁，和我們的黨，總而言之，他這一次是更有計劃地代表×××的特務機關發言，來欺騙民衆和分化我們團結，所以今天我要特別向各位親愛的同胞同志們，揭露汪逆的陰謀，汪逆口口聲聲都說要「善鄰友好，共同防共，經濟提攜」，換句話說，就是完全照×××的意旨，向×屈膝投降，阻撓我們的抗戰，滅亡我們的國家民族，建立××所倡的「東亞新秩序」，我們大家都知道抗戰兩年的結果，完全粉碎了×人「速戰速決」的企圖，在上海、在徐州，我們支持了四個多月，在武漢，我們更久的支持了五六個月，×人傷亡近一百萬，所發公債已達二百萬萬元，動員三十多個師團，弄得財政竭蹶、經濟恐慌，人民反戰，士兵厭戰，國際孤立，在我們全國一致團結之下，在我們的不斷堅苦之中，××的困難天天增加，我們的最後勝利天天逼近，這是連三尺童子都知道而且深信的，但××汪逆偏偏沒有這種信心，不認識××的「愈戰愈弱」，不承認我國的「愈打愈强」，因此異想天開的想在中國的漢奸中，想做現代的汪伯彥、劉豫、張邦昌、秦檜與吳三桂，他只看到×人的飛機大砲，却看不到我們的團結，我們的進步，我們的力量，因爲他自己這樣「恐日」，所以才積極地散佈失敗和投降的謬論說什麼中國對日抗戰，無異是以卵擊石，又說以「一個剛剛開始强盛的中國，來與已經强盛的日本爲敵，勝敗之數，不問而知」，又云「民力消滅完了，只有自己滅亡」的謬論，於是倡其和平運動，開始遊其偷偷摸摸的散佈空氣，製造謠言，增×人威風，滅自己志氣，他在盧溝橋事變爆發，復萌憊心，想阻止抗戰，沒有成功，他在南京棄守後，拚命想對日妥協，投降，也沒有成功，在做了副總裁和國民參政會的議長以後，他更利用他的地位，企圖以國民參政會作他媚×圖功的工具，主使他少數的黨羽，提出「加强道德意向」的提案，他們引起「和平」「反抗戰」「反共」的運動，把政權奪到己手裏，以便做漢奸第一，傀儡第一，但是所有這些陰謀，都給我們無情地識破了，他就想破壞團結，但團結越加鞏固，抗戰益烈，汪逆深知無法逃走，所以他不能不狼狽的出走，撕去了假面具，於是由香港而河內，又由東京而上海而天津，而廣州，不斷的陰謀活動，他的罪惡，不是數不盡的，他揑造并泄露外交和軍事的秘密，自告奮勇，「和平息戰」，組織「和平救共救國」特務工作總指揮部」，計劃召集「中國國民黨全國代表大會」，以建立僞中央，召集「臨時國民大會」，以建立中央僞政府，收買改編著名的游擊隊和土匪流氓，威脅利誘港澳各地的斯文敗類，這種叛逆的行爲，眞比鳥獸狼還不如，難怪全國都要大動公憤，凡是稍有良心者，都想食其肉而寢其皮，他和×酋平沼所簽訂的所謂「汪平沼協定」中，於軍事方面，他更買空賣空的答應，可以組織十二個「討蔣反共軍」，自兼總司令」，并唆使×人進攻西安南寧南昌長沙襄樊宜昌，然後各路入川，以期中央突破，顛覆我政府，指示×機大肆轟炸桂林衡陽重慶蘭州西安金華韶關貴陽等處，動搖我們的民心，阻碍我們的後方生產，他請求×每月給他三百萬元的活動費，二萬萬元的軍事借款，都供×人屠殺我們自己的同胞，并且他早已揚言，要先來廣東組織西南政府，要××先進攻閩粵二省，引導××人來屠殺我們百粵同胞，蹂躪我們的革命策源地，親愛的同胞們，汪逆除了屠殺以外，他還極力誣衊我們的抗戰，汚衊我們的抗戰民衆、官兵，在他所謂「覆華僑某君書」中，就滿紙誣說妄詞，說什麼「許多重要城鎮在失守的時候，加上些「轉移陣地」，再加上些「變更戰略」等等字樣，再加上些「已無戰略上的價值」「已予×以重創」「戰略上之目的已達」「無固守之必要」等等字樣」他裝出萬分痛心的樣子，說是這比宋明亡國的時候，還要糟糕，彷彿我們最高當局所定的持久抗戰和全面抗戰，並非國策，只是哄騙老百姓的話，這不是明明替×人宣傳是什麼，從抗戰開始以後，在整整的兩年中，我們的戰士，拚着自己的血肉頭顱，來換取民族國家的自由解放，他們的壯烈犧牲，忠勇善戰，他們在平型關、台兒莊、南潯綫、鄂北、中條山、五台山的勝利，不但是感動了全國同胞，而且是轟動了整個世界，×人縱欲得一點一綫，必要付最大的代價，我們忠勇的將士們，才忍痛放棄，轉守別的陣地，這是一般的事實，像日月一樣，普照着大地的，可是偏偏汪逆要抹殺事實，存心汚衊，在這一次廣播中，汪逆更含血噴人的誣衊我們的廣東軍隊，說什麼「×軍去年十月進攻廣東時，守軍爲保存實力，謀其自身利益，置民衆生命財產於不顧，向後逃跑，而土匪蜂起，與游擊隊互相聯絡，搶劫村莊，殘害百姓」，這眞是信口狂吠，令人髮指，親愛的同胞同志們，我們廣東人一向是富有革命精神的，在歷史上我們有着光榮的傳統，一八四一至一八四二年廣州三元里居民的抗英戰爭，一八五〇至一八六四有太平天國的戰爭，辛亥革命黃花岡七十二烈士的壯烈犧牲，北伐時代，廣東同胞尤其發揮了偉大的力量，就是在這一次抗×戰爭中，我廣東步隊在淞滬戰役，留貴鄂、南潯綫及其他各綫戰區，建樹了很大的功勳，各將領如余漢謀吳奇偉李漢魂薛岳葉肇鄧龍光等，都是遠征萬里，身經百戰的戰士，民衆武裝也表現了最英勇的姿態，如潮汕自衛隊的克復南澳縣，中山縣壯丁的襲擊三灶島×軍，增從江門新會以及別的許多抗×團隊，都是很顯著的例子，同胞們，同志們，我們要知道廣州潮汕的失守，都是×人和漢奸賣國賊裹應內合的罪惡，都是漢奸賣國賊挑撥離間，威脅利誘，欺騙麻醉，出賣投降的結果，如果不是漢奸敗類的搗亂，如果不是漢奸敗類的陰謀詭計，配合×××的軍事侵略，政治進攻，破壞我們的團結，分裂我們的陣容，麻醉我們的人心，消沉我們的意志，奢化我們，腐化我們，壓搾我們，哄騙我們，那我們的土地，何至於淪陷，我們的同胞，何至顛沛流離，受盡苦痛，汪逆精衛，不把這些血賬算在×××和漢奸的身上，號召大家同仇敵愾，爲鄰邦復仇雪恥，却假惺惺的裝出「愛民」的「慈祥」面貌，把責任反而推到忠勇衛國的將士肩上，大家想想，這是不是漢奸的本色，是不是漢奸的理論（未完）

小兒快活汁
小兒常服·却病增强
·味甜悅口
多服無險

小兒快活汁
吉盒得獎
五毫代價 五毫贈品
攜回吉盒 可得贈品
吉盒得獎
（贈例說明）
凡在本月內光顧小兒快活汁均有贈品奉送。可以掉換五毫庄吉盒一個換牙粉一盒。三毫庄吉盒一個換常安膏一盒。由號庄加印「吉盒」二字。請認明「吉盒」字樣方能掉換贈品。不則不能發生效力。
▲換獎品處 嘉齡大藥房 香港中華大道人行樓下
梁國英總局及分局 各區代換及代售 均有贈品。

紅牌獲架
威士忌酒
總經理：廣和洋酒行

自一八二〇年出世 至今尚健全
威士忌酒由蘇格蘭所出者其質地特別濃厚香醇尤其是紅牌獲架威士忌其酒比其他更美

上海 李靈仙 女醫 婦科專家
李醫士前在上海大華醫院，同人醫院，婦科主任，一二八上海戰事，來港大道中一七六號何東行五樓懸壺，至今已十餘年，對於婦科專門研究，與經驗豐富，在本港各報恭頌鳴謝，醫愈者不少，可見其醫術之妙，不愧爲婦科之王手。
擅醫 下部腰痛。小便刺痛。頭暈眼花。經血過多。或來太遲。肚內如球。流走無定。胸翳作悶。子宮炎不正。產後血崩。胎前白帶。濕熱痰瘕。經期不準。經血太少。經血淤塞。經期肚痛。四肢痲痺。心跳煩燥。宮寒不孕。

癒我胃痛及吐 嘔酸 噯氣
恭頌 王日光博士
余三年前患胃氣痛病。飯後每覺反吐頭暈形體瘦弱。服醫罔效。近閱報得悉王博士精治胃腸病症。遂往求診。服藥後即愈。特登報以表謝忱。香港德輔道中一百三十三號祥和銅鐵店伴陳蘇頌敬
王醫師醫所大道中一百七十六號何東行五樓電話三一六六〇

前任中大教授 徐緒
歷任柏林大學病院醫師中大醫院主任醫師 現寓德輔道中七十九號即中環街市斜對面叙香園二樓 電話二八五九六八 每日時間由上午九時至下午五時

廣州維新路 中醫生 周癸浦
暫寓中環利源東街二十二號二樓（中華百貨公司對面街口入） 電話二二九七一

問世老醫 精治 周植芝
大熱痲痘霍亂下痢 脚症男婦內科 咳血症
醫務所仔港莊士敦道生福堂 英京酒店右鄰 電話弍弍六七一

富衡收盤啓事
啓者小號開張以來，荷蒙親友愛顧，感激良多，今因志圖別業，自動收盤，凡新附欵請於一千九百三十九年九月十九號即己卯年八月初七日以前，携同單據來本號，提回該項，其揭用本號欵項者，亦祈從速歸還，以便清理，是爲厚幸，此佈
香港大道中一百二十二號富衡銀號謹啓
一九三九年七月十九號 己卯年六月初三日

皇后大戲院

定座電話 四五一三五　開用冷氣機 全院清涼

即日同映 美高梅戰地蠻方驚險香艷巨片

生角大王奇勒基寶及艷星梅娜莱雙星主演

中國戰地攝影員

突發高射炮，惹起轟炸機半空襲！抛下爆炸彈，嚇煞攝影員泥穴逃生！起死回生，野蠻人奉為生菩薩！裝神扮鬼，攝影員歷險野人村！

兩家特派的中國戰地攝影員，爭攝戰地入戰氛，作僞鬥智，無所不爲，還把女飛行家牽入漩渦。後來卻協助她飛赴南美洲蠻地探險救兄，景色奇詭驚險，充份表現攝影員出生入死的無畏精神。

Sweethearts of "Test Pilot" in their most exciting thrill-romance!

Clark GABLE　MYRNA LOY

TOO HOT TO HANDLE

平安戲院

定座電話 八伍伍六　港粵售票 一碼頭 統一碼頭

皇后 下期換映

雷電華驚險寫情巨片

郵機遇險記

菲加 嘽呂 哩恩 夏威 裘絃 樂隊 泰技

平安 下期換映

哥林比亞 警匪血戰 悲壯俠艷巨片

血戰救友記

中央戲院

今日開映 拾弍點半 兩點半 伍點二 柒點肆 玖點半 每日五場

大明星影業公司製特品恐怖離奇科學片之驚人威棵傑作

鬼屋殭屍

編導 梁偉民　監製 白燕　領衛主演 伊秋水 胡戎 葉仁甫 謝天 謝之 劉益康 倫桂敦 夏賀遂 高普泉 周少英 合演

印備精美特刊數萬本，隨券奉贈

下期換映 溫金公司 百萬元 文藝巨片 風流家世

上海地產社

本社由滬運到大批建築材料　售價低廉　如蒙賜顧　請惠臨面議為荷　貨品名目如左

上海祥泰柳安三夾板

天津唐山啓新低水箱馬桶

天津唐山啓新臉盆

國貨門鎖門鈎窗鈎

德國窗紗及各種鉸

國貨洋釘螺絲釘等

上海地產社敬啓　九龍尖沙咀山林道十四號　電話五六一九八

九龍大酒店特別減價

啓者本酒店營業至今十有餘年中西顧客遠外者碑茲今十八週年紀念公酬答各客起見將各房價格減低由三元起六元以上之房舍俱有私家浴室及水廁空氣充足招呼週到務令顧客滿意為度今將餐樓改為中西餐室特別改良加聘名廚烹飪適宜隨時應便顧客之需要倘蒙惠顧歡迎

一九三九年八月九日　九龍尖沙咀漢口道二號九龍大酒店啓

廣西省港輪船貨客注意

啓者一千九百三十八年十月十三號所有在省付廣西船號之貨適因是日省河封鎖幾經交涉均未許可放行後當局迫令起清貨物乃可回港故由一九三九年五月十九日將貨盡行起貯省港旬貨倉二十日廣西船始得返港當時經已函知各號請即到本公司接洽將貨自行起回其中如有損失本公司概不負責并限期至西曆六月底止如不自行將該貨起回則各貨任由本公司處置毋得異言今查各客將貨起去者已屬不少惟尚有多單仍未起卸且該貨多有變壞斷不能久貯貨倉茲特再登報通告展限至一九三九年八月底止倘再無人起卸則將所有貯倉之貨物盡行毀棄或充公所受損失本公司決不負責此佈

一九三九年八月二十日　大道西八號兆安輪船公司謹啓

香港百家利有限公司請股東常尋叙會廣告

啓者本公司訂於民國二十八年八月二十三日星期三即夏曆己卯年七月初九日下午三點鐘在德輔道中門牌一百五十五號本公司二樓舉行第二十壹屆尋常叙會爲省覽二十七年總結凡我股東屆時務請蒞臨指示一切爲盼

民國二十八年八月十六日　香港百家利有限公司謹啓

廣生行有限公司開派上半年股息廣告

啓者本公司定期於陽曆九月一號（陰曆七月十八日）起開派廿八年上半年股本息每股六元屆時請各股東攜息摺到本公司總寫字樓收取是盼　本公司股票由八月十八號起至八月卅一號止停止轉換合併聲明此佈

每日派息時間　上午十點至一點　下午兩點至四點止星期日停派

（注意）現因戰事關係內地郵政不通如各股東未有收到股息收條者請到取可也

廿八年八月十六號　廣生行有限公司啓

南方總經理　香港上環畢街五號志成昌綢布莊　批發本莊兼辦滬地名廠國產什貨毛冷發行

Double Seven　註冊商標　77　優等絨線　國貨之光　上海國華…出品

廣州 瘡科皮膚專門 彭玉林

（醫務所）香港灣仔道壹陸壹號星島報左鄰（電話）弍伍弍陸捌

二天膏

救急治病　萬應萬靈

主治各症　搽食咸宜

居家旅行　不可不備

常用此油，搽擦鼻端，提神醒腦，辟暑辟疫，防禦一切時行癘疫，霍亂吐瀉諸症。

瑞興大減價

今天：最後壹天！

特將經已減價之貨品，再行割低價目，以酬惠顧之雅意。

祇有今天　倘若錯過

機會難逢　惠顧宜速

李綺年啓事

綺此次不揣微末，舉辦相展，深蒙社會人士愛護，力為幫助，至所感激，茲已閉幕，並決定於本月廿一日將數目結束，前各親友取去之相券，無論多少，希請於廿一日前交回，致勝有相券而未取相者，亦希於廿一日前向經手人索取，俾清手續，是荷。李綺年謹啓

本港新聞

九龍邊境三次視察記
流浮山又增難民千餘
慈善團體前往施賑者寥寥無幾
傳×撤境拘捕難民被英軍扣留

毗隣本港之深圳、沙頭角，自相繼淪陷後，新界各區頓入非常狀態，記者昨第三次前往視察，目睹一種刁斗森嚴之氣，不寒而慄，各區附近村落，又有流浮山一處驟增難民千餘，災情較昨兩日益為擴大，但本港僑胞前往救濟者，昨僅得中國婦女會等少數團體，本港警務總監司徒永覺，連日親往指揮救濟工作，又坑、文錦渡等處，難民痛苦，已為略減，茲將記者昨日訪察所得，并新界難民現狀，分誌如下。

沙頭角×擅入英租

查×自犯深圳後，中英邊界，即入一種緊張狀態，當記者昨往巡視，此種狀態，依然存在，然港當局縝密佈置下，治安秩序，維持乃極良好，現時新界交通，上水關卡以下，各種車輛，仍然禁絕來往，但沙頭角交通，則已恢復，前日通車僅至石涌坳止，昨已可還達沙頭角邊界，沙頭角秩序亦極良好，據昨晨西訊，該處有×軍數人，越境拘捕我難胞，為駐守英軍，用合法手續，將之繳械後扣留，并謂該消息，來源頗可靠，但經新界副警司否認其事，軍事當局亦謂未接得報告云云，但記者向附近居民叩詢，則亦有此事。

醫務總監親赴視察

查新界難民，自深圳再度淪陷後，本港當局，即從速多方設法救濟，醫務總監司徒永覺，昨日特親往各處視察，指導救賑事宜，并將各現已成立之難民營，開放儘量收容，又坑軍卡難民營，人數爲額八百人，昨已增至一千零七十四名，特由昨日將一部撥入文錦渡營中安置，以減少擁擠，該軍卡現由紅卍字會發賣田等辦理救濟，極為完善，新屋嶺亦聚難民甚衆，該處原有難民營安設容者，但已告額滿，昨即將未得收容者，送入錦田安置，未及輸送者，暫由該新屋嶺營辦事人鄧劍勳、黃樹階等主理救濟，新界難民自增加後，警務局昨派出十字車，前往各區，種痘及巡迴診症，

流浮山村難民待救

查文錦渡、新屋嶺、上水、沙頭角、及又坑等難民，本港當局及紅卍字會，現已極設法救濟，秩序日趨良好，惟昨發現流浮山一帶，突聚有難民，共約一千餘人，係已逃來多日者，但至今仍無機關團體前往救濟，情形異常淒苦，亟望本港慈善團體，對此從速發動急賑，該地難民，婦孺尤佔多數，且已不少因餓生病，今後再無人救濟，不難釀成慘象，又據新界一帶鄉人言、現聚集新界難民，爲數不少，但多流落各橫村小路中，故公路兩旁，所見較少，倘有救濟團體前往散賑，至希稍爲深入村中，方可普遍救濟云。

婦女會昨冒雨散賑

查難民抵港後，本港社團前往救賑者，為數寥寥，諒因爲暴風巨雨所阻，昨日前往新界救賑者，有旅港寶安同鄉及中國婦女會等，中國婦女會連日均派員分赴各區救賑，感于難民百物缺乏，衣食無着，昨冒雨由沿女士等多人，攜帶衣物、雜糧、米、鹹菜、牛乳等、前往散賑、又兵災會除於本月十七日，購大批藥物乾糧等前往散賑外，並將于今晨親由主席劉履賢領隊，帶備衣食藥品三車，前往散賑，中環菓販賑災團，亦定明晨十時半，前往又坑散賑，預備賑品甚多，但歡迎各界捐物，代往散賑，該團現假中環食品推銷場，代收一切賑品云，

救傷隊女護士失踪

據外訊，本港聖約翰救傷隊女護士林劍康，在新界邊境附近之華界地方失踪，經訪晤一說，經已証實，據官方公布，聖約翰救傷隊當局，請求協助尋覓失踪之女護士，林女士失踪經已逾日，其安全問題，頗引起嚴重之憂慮，在日軍佔領流浮山區域前，林女士在該處之聖約翰救傷隊分站服務，日軍於佔用該分站作軍部前，日軍士兵曾加以劫掠，此事亦經証實，同時據官方公布，日軍經已佔據南頭聖約翰救傷隊總部，當時難經提出反對，指出該部房屋為英國物業，但日軍諸不理，卒強行佔用云。

各界僑胞仍踴躍獻金
籌賑會昨又收到二千餘元
小販亦紛紛繳交義賣欵項

華商總會獻金台，已于前晚結束，但昨日僑胞前往獻金者，仍甚踴躍，計共收到國幣二千零二十五元，港幣二百二十元，內有廣裕隆船廠職工九五捐國幣二千元，又會計部昨收到小販義賣款項，計有中環菜販義賣國幣二百六十九元二毫六仙，毫劵十四元三毫，國幣五十八元六毫三仙，灣仔小販聯會國幣九百廿元，毫劵卅元、花旗紙一元，合利杉雜國幣二百元、工友一百五十元，西營盤小販聯會義賣港幣七百五十九元三毫六仙，國幣四百七十五元一毫，毫劵三十三元四毫，呂宋紙一元，雙毫兩毫，上環區生菓小販義賣港幣一十一元八毫，國幣一千七百七十元，花旗紙一元，毫劵十元，另童記綠豆沙三十四元五毫，又義標港幣一千三百三十三元九毫三仙，雜毫券八十元，

華僑廠商獻金一覽

中華廠商聯合會與電器商聯合舉行「八一三」獻金，現查中華廠商聯合會業經全部結束，共得國幣一萬零九百四十元零一角，港幣五百六十九元零八仙，毫劵二十一元四毫，港幣及毫券，昨經折合國幣二千四百廿一元二毫，合計國幣一萬三千三百六十一元三角，電器商會日內亦可結束，聯同滙早財政部矣，茲將各廠號獻金數額錄下，與光電池廠暨全體男女職工國幣一千五百元，先字風燈廠男女職工國幣一千二百一十五元五毫，與華電池廠國幣一千元，中國國貨公司國幣八百三十八元五毫，友同人國幣七百六十一元五毫，馬寶山公司國幣五百元，金和利織染廠暨男女職工國幣三百九十一元，佛山泰盛染廠國幣四百二十六元一毫、毫券廿元零四毫，大興染廠暨全體職工國幣三百元，新亞綢廠全體職工國幣二百卅八元，三達化粧品公司暨職工國幣二百元，平安布廠國幣二百元，香島妙供味本廠國幣一百二十三元，二天堂國幣一百一十元，天然味粉廠國幣一百元，鄭賢祥、香港毛絨庄，惠連有限公司，東興火柴廠，泳興毛巾廠，中發公司，粵海中華機製牙簽廠，打邊行，與華布廠、先施化粧品廠，中華味粉廠、誠記鋁鐵廠，各國幣一百元，振隆布廠國幣五十元，廣泰隆電池廠國幣一十五元，玻璃廠暨男女職工港幣一百九十八元一毫，星洲電器製造廠港幣一百七十元，天興石印局男女職工港幣一百元，廣興隆玻璃廠全體工友港幣四十九元九毫，華藝絲織廠暨全體職工港幣廿元零六毫，國幣八十元，毫劵一元，利興國織造廠港幣十元零四毫八仙，國幣五毫，泰豐味粉廠港幣十元，

銀界獻金昨已滙出

此次八一三港僑舉辦獻金，各界人士，均異常熱烈興奮，尤以金銀貿易塲爲著，統計共募得國幣十五萬元、昨已托由中國國貨銀行滙獻財部，茲將其原電如后，重慶國民政府林主席，蔣委員長，孔財政部長，各軍長鈞鑒，湖自抗戰軍興，於茲兩載，寇氛甚惡，焚殺盈野，疾首痛心，現屆八一三兩週年，港僑繼續發起獻金，本塲同業相應，各同業均激昂慷慨，踴躍捐輸，計共募得國幣一十五萬元，專由香港中國國貨銀行滙呈財部，以期加強作戰効能，謹電奉聞，倘希査照，電覆爲盼，香港金銀業貿易塲主席鍾達清，副主席伍宜孫，暨全體同人叩，皓，

鷄鴨行獻金五千餘

閩港鷄鴨行總會工商籌賑會獻金運動已于十六日結束，共得港幣一百七十七元八毫一仙，國幣一百三十三元一毫，另有毫劵十元零五毫，共折合國幣八百七十九元七角六分，另該會獻金國幣五千元，已于十七日一併交中國銀行，逕滙財政部核收，并聞該會現着手趕編徵信錄，分發各同人，以昭大信云，

紅磡報販義賣成績

本年八一三義賣獻金，報館方面，除捐出報紙而紅磡一地之報販，交由四婦女聯會發售之外，復向各報領取報紙，在該處義賣，計共售得港幣一百三十八元七毫三先，國幣六十三元，此款經已交入紅磡各界聯合紀念「八一三」二週年獻金運動大會，彙齊之後，一併滙早國府云，

中國老牌 陳意齋

▲饒頭餅食▼

椰蓉酥　盲公餅
雀肉酥　蝦子麵
杏仁餅　杏仁霜

國貨精良　承辦洋庄

香港總發行在皇后大道中弍伍玖號

張卜秀儀辭兵災會執委

中國婦女兵災籌賑會、于十八日開會員大會、推選下屆新職員，已紀報端，記者昨與該會執行委員兼宣傳組主任張卜秀儀詢以前日大會何以未見出席，據張夫人稱，余體弱多病，早經辭職三次，均未邀准，祇給假兩月，最近赴新界小住休養，今茲偶歸，故昨日（指十八日）未有出席大會，余并有函致大會各同志，聲言退出下屆候選人之列，詎現在閱報，下屆執行委員，仍屬荷推選連任，余自知確不勝繁劇，即日已再具函向主席辭職，惟今後仍以會員資格贊助本會云云，張夫人言畢，隨將其辭職函交記者發表，茲錄如下，敬啓者，日前妹因體弱，不任操勞，曾三次請辭執行委員兼宣傳組主任等職，辱承過許，迭荷慰留，且感且愧，迨本月十八日，本會開會員大會，第二屆執委任期已滿，妹正以爲幸釋重負，可免尸位之譏，並經致函大會諸同志，敬謹聲明退出候選人之列，距今晨閱報，本會第三屆執行委員，仍荷諸同志過愛推選，自維孱軀不勝繁劇，汲深綆短，終誤事機，用敢掬誠辭謝，轉讓賢能，務希准予所請，無任翹企待命之至，此致婦女兵災籌賑會主席譚世濟夫人，張卜秀儀謹啓，八月十九日，

洪流劇團昨日招待各界

洪流抗戰劇團，昨（十九日）下午三時，假勝斯酒店招待各界，報告此次籌募經過，及今後工作方針，是日赴會者有各團體代表及新聞界戲劇界四十餘人，由鄺洪銘主席，宣佈開會，全體肅立，向前線英勇戰士及後方義民致敬，次由黃凝霖報告已往工作經過，鄺滿銘報告此次籌募詳細數目，陳文光報告出發路線及今後工作方針，最後來賓演說，至五時許散會，聞該團出發日期，當在本月三十日以前云，

必得勝丹

痾嘔肚痛　百發百中

總發行所 必得勝藥行 香港德輔道中一八四號 謹啓

海壇輪將出塢

上月二十五日，在福建海面觸及×軍水雷以致受傷之德忠利士輪「海壇」號，返港後，即入九龍船塢修理，大部份工程經已完竣，短期內當可復航云

重訂官立學校學費
明年一月起照新價徵收

一部份官立學校之學費定額、由一九四〇年一月一日起、略有更改，新訂之學費定額，據教育司公布如下，

學校名稱	每年學費
中央英童書院	一二〇元
九龍小學	九〇元
銅鑼灣小學	九〇元
山頂小學	一五〇元
庇理羅士（第八班至第五班）	四八元
女子中學（第四班至第一班）	九六元
西營盤漢文中學（高小班）	六〇元
東區漢文女校（高小班）	四八元
（中學班）	七二元

北角小販明日起義賣

（接第二張第三頁新聞）

上環旺角油蔴地三區成績極佳　中環深水埗在核算中尚未公布

港九各區小販義賣獻金、除銅鑼灣、筲箕灣、西灣河三區響應、定於明（廿一）日開始、一連義賣四天之外、其餘對海及本港上中西環各區、均於昨日結束、成績異常美滿、查此次街邊小販響應義賣、愛國情般故、如火如荼、惟有一部分參交義款于商會時、據商會會計朱準鈴對記本者、稱其中竟有售得義款十餘元、而支回資本十餘元者亦有之、若此、不但與義賣原則上不符、而對于大部小販之熱心義舉、影響殊大、希望此號請支回資本者、對此留意、免外間人士予以指摘、也、記者以此事關係甚大、特列舉上述諸商會負責人、詢以有何意見、據稱、關于小販支回資本、雖經商販會昨日通過、但其議案、非任何小販可能支回、其欲支回者、雖由負責此事當委同情方可、否則作為無效、今此一部份小販、不但未得負責當委同意、同時彼輩事前亦未有向商會通知支回資本、且商會議案通過原意、係對小販義賣、原定舉行兩天、而湊合之資本、購貨義賣一天、即已沾清、因係義賣期間一天、恐缺之資本、再行購貨續賣、故事前由商會負責人同意、會同往貨關陳取貨物、異日將義賣所得、支回欠數、經交商會、則商會予以通融、當日議案之取決、亦祇通過上述原則、非謂任何小販均可支回資本也、茲將各區昨日結束情形錄下、

▲深水埗小販核算義賣成績（原鼎攝）

旺角蔴地成績極佳

查旺角區義賣場、所剩果品、各義賣員雖在大雨淋漓之下、各均繼續努力、不辭勞苦、分隊向各店戶銷菓、成績甚佳、昨日出標者、又有義與機器廠國幣一百元、昌興機器廠國幣一百元、浩珍寶號法幣五元、連前日共計約有二萬餘元、油蔴地區為擴充義賣範圍、及推動民衆獻金熱情起見、昨復在官涌街市口、加設瓜菜一檔、試獲成績之發良、有關坊衆報效義賣用品者、萬興報效斤油一盒、部仔一本、公昌白布二碼、合利果汁一樽、絲二枝、紅東一百、華記、南記、大來各白布四碼、王張記白布五碼、大利、鼎江、東記、各白布三碼、寶傑鏡架二個、天新助扣針一盒、林記氣燈四枝、金泰鐵線一扎、順發火水罐一個、李和記茶竹二枝、水草一扎、榮隆油布一張、合發棧大光燈一支、佑光大光燈一支、和興全搪火水、合棧罐頭三個、信安鎖三把、廣豐玻璃水杯二只、南記、大利各白布四碼、永祥報效紅束一百、寶泰和紅束二百、□開紙三張、榮光紅束二百、和興紅束一百、桃香園扣針一合、時和印咭三百五十張、三色紙一百條、南園報效飯食四席、價銀六元、義務員飯食、

中環深水埗核計中

西營盤區、昨日由該區負責人及各義賣員、乘一貨車前往捐助義標商店收取義標、並登記捐款數目、查該區義標如下、巧生雜店一百元、寶記布店一百元、華記布店一百元、永興隆布店一百元、永與隆磨庄二百元、生和興白鐵店五十元、東昌和白鐵店三百元、東棧革庄一百元、信昌故衣二百元、時和泰故衣二百元、廣與故衣一百元、巨昌故衣一百元、昌記鴻泰故衣一百元、萬利十元、华木行五百元、高陞戲院二百元、武昌酒樓二百元、又全體職工二百元、威靈頓職工二百五十元、得男□樓二百元、又全體職工二百元、中國洗衣店一百元、英德隆一百元、大中華一百元、袁森一五百元、李祥興三百元、生和興生和四百元、新亞四百七十元、東興利二百元、和興三百元、瑞泰興祥五百元、恭寬棧二百元、同茂茶莊二千元、廣興祥二百元、無名氏二十元、保利一千元、大興三百元、永源一百元、昌苍劵十元、以上國幣、福有華人香烟、全記伙食、廣祥火柴、安樂汽水四十枝、昌來汽水十枝、和昌汽水十枝、一樂軒雞王一隻、鷄鵝一隻、協和隆、李用記、合盛隆、公盛、松生、同發、黎九記、朋、典信、協茂、公發、瑞安、廣興隆、興發隆、均報效生菓、德華、酒記、華記、寶記、西湖、義安、均報效白洋布、上環區義標有興順隆一千元、永盛隆一千元、裕昌隆一千元、永盛隆一千元、裕昌隆五百元、廣福興、馮鵬記共五百元、陳發記五十元、另美紙一元、常光五十元、韓炳記五十元、其餘五元、十元者亦甚多、餘箱數目在核算中、又該區各熟食義賣十餘檔、計共得港銀四百一十五元三毫五先、國幣三十二元、毫劵十一元、中環區及深水埗區數目仍未核算清楚、義標昨日開始收取、各區總數、日間可以公佈、

深圳淪陷後 本港糧食未受影響

牲口蔬菜多由廣州灣澳門運來 昨傳本港菜蔬幾絕市殊非事實

深圳再度淪陷後、本港市面、一時盛傳蔬菜及糧食完全斷絕來源、市價飛漲云云、而昨晨士蔑西報、亦有此等消息登載、惟據記者調查所得、深圳再度淪陷、實於本港糧食問題、殊無影響、査蔬菜一項、在華南未發生戰事前、本港日常所需之蔬菜供給、其主要之來源、為廣州、江門、石龍等地、而深圳則絕少也、（在之、則為芋頭、蘿蔔、沙葛三數十担耳）自戰事爆發後、廣州石龍等處來源告斷、而江門及中山各屬之出產經澳運港供給者、亦是敷用、同時香港九龍及新界各灣頭之出產、亦足供本港一部份之所需、故仍未至發生嚴重問題、前雖一度由汕頭運來接濟、但所來亦非多、若謂此次Ｘ陷深圳、本港蔬菜糧食供給完全斷絕、市價飛漲、則殊不然、港澳輪每日源源運來、日逐數百籮之多、市價與深圳未陷前無異、即如芥菜發行每担約八元左右、蓮藕每担約六七元、節瓜每担五元、冬瓜每担四元等等、在平時每年夏秋之間、乃為蔬菜出產青黃不接之候、其來源自較去年出產為少、而市價亦略高漲也、至於肉類一項、如豬、牛、雞、鴨等類、其主要來源、向以廣州灣一地為大宗、其他來源則為數不多、而廣州灣又為法租借地、華南戰事、與該埠並無影響、來源未曾間斷、是亦可無慮也、

霍亂症未減少

本星期四統計、本港時症發生、共四十四宗、計有肺癆廿二宗、腸膜炎六宗、腸熱三宗、霍亂九宗、白喉及痢症各二宗、今年內霍亂症發生現達五百十一宗、以本月五日截計、過去一週間、東方各埠時症報告如下、（鼠疫）巴新一宗、（霍亂）筲坡二宗、浙地港一宗、加爾各答廿七宗、澳門六宗、香港二十六宗、（天花症）達里城七宗、孟買九宗、加爾各答十二宗、加拉芝二宗、馬達拉一宗、尼加柏担一宗、仰光二宗、

珍廬書展開幕 參觀者絡繹不絕

珍廬書法展覽、已於昨日（十九）上午十一時、在中央戲院開幕、出品者計有桂太史南屏、張之英將軍、社長鄧仲果、主任吳玉珍、鄧梅孫、及門弟子二十餘人、陳列甚富、雖遇天雨、而參觀者絡繹不絕、社會人士、到場者甚衆、對各種作品、均甚讚許、并定下扇面百餘件、及楹聯條幅甚多、展覽日期、尚有今明兩天、歡迎各界參觀云、

本港潮僑發起救鄉運動

旅港潮僑學會、日昨以安南潮州公會會長朱織興之建議、發動組織潮僑救鄉總會、聯絡各地潮僑、統一救鄉工作步驟、經推定負責人員、分向旅港潮僑領袖商洽進行事宜、當由劉侯武、林子豐、馬民澤、鄭鐵如、許友梅、洪鶴友、陳庸齋、吳銳堂、諸領袖、概予贊助、現經決定于今日（二十日）下午二時、由潮僑學會主持、分延上列各位先進、假干諾道西米業商會開會、討論一切進行步驟、屆時除潮僑學會全體會員及各位潮僑領袖外、尚有熱心救鄉運動之旅港潮籍僑胞多人、準備列席參加、共襄義舉云、

開設私寨被罰

寡婦陳三（四十歲）、昨晨被控於中央巡理府富司堂、謂其在灣仔利東街某號三樓、狠開設私寨罪、被告否認其事、但不能供出包租人所在、官以其實情有所隱諱、乃向其警告、從實供出、否則科以重罰、被告乃謂其夫包租、現已旋鄉云、官以其詐僞、判罰一百元、或入獄三月、又婦人黃佩清、亦以開設私寨被控於案、但被告否認為寨主、祇認受僱為管理該寨、受回薄酬、不足自給云、官遂輕罰十元、

婦慰會賣花 募得四千餘元

本港婦女慰勞會、為籌款賑濟傷兵難民、昨日舉行賣花籌款、並參加賣花人員、有各學校女生及護士數百人、結果共得港幣四千一百餘元、該會昨日并請名媛向殷商富賈各社團獻花籌款、今日下午結束、預料成績必佳、

筲箕灣貧民屋 衛生局准緩拆遷

本港市政衛生當局、現鑒於時症蔓延日甚、影響居民極大、乃進行取締各區貧民寮屋、以維衛生、筲箕灣土地村原有居民寮屋數百間、人數達千數百餘人、已有百餘年歷史、蓋在本港未開埠前、該村居民祖先已創該村居處、時至現在、經有數十代相傳、其中居民有業漁者、有業小販者、亦有工人苦力、十九自食其力、百數十年來、相安無異、詎上星期四日、市政衛生署突致函筲箕灣警署、謂該村存在、有背衛生原則、飭令拆遷、警署乃派出探員四人前往該村逐戶抄錄其中居住者姓名籍貫、限令於四十八小時內、即行將寮拆卸搬遷、否則衛生當局、派員拆毀、該村居民聞耗、莫不驚惶失措、各以平時生活、僅堪自給、今一旦將寮屋拆遷、不祇經費無着、且亦無地足以居處、勢非淪為無家可歸不可、婦女羅有抱頭痛哭者、旋集全村住戶會議、選派代表多人、往筲箕灣警署探詢究竟、因不得要領、乃往謁華人代表羅文錦律師呼籲、旋得羅代表指導、往謁華民政務司、懇請體恤民艱、予以維持、華民司憲乃向市政衛生當局磋商、經縝密考慮後、以際斯時局嚴重時期、內地難民來港、政府尚極力救濟、況該村千數百本地貧民、遂決定暫行緩拆、即將來認為非拆不可時、亦由政府指定地方安置、始行拆卸、經諭令該代表等返告居民、毋相驚擾云、

體育消息

全港公開游泳錦標賽昨結束

男子五十碼自由式泰羅破港紀錄　女子百碼V張佔鰲頭秀珍竟落選

域多利游泳會舉辦之全港公開游泳比賽、昨晚九時半舉行最後一夕之決賽、是夕觀衆仍多、各項成績不差、獨惜楊秀珍女士於女子百碼自由式中、竟致名落孫山、為後進Ｖ張所壓倒耳、又是晚港督羅富國及正按察司麥基利哥均蒞臨觀賽、對各人成績、莫不致鼓掌贊好、茲錄各項成績如下、

▲女子百碼自由式　參加此項決賽者共有五人、即Ｖ張、楊秀珍、葉翠文、韋德蓮、羅比士等、而賽時Ｖ張與秀珍分列兩組首名、觀衆多以為Ｖ張與秀珍必有劇烈之競爭、但下場後、Ｖ張與葉翠文并駕前驅、韋德蓮、楊秀珍、羅比士御尾直追、至第三塘時、葉仍緊追Ｖ張、直至最後一塘、張女士奮勇前進、以七十五秒五分四奪去冠軍、葉翠文七十六秒五分二祇得亞軍、葉之奮鬥精神與姿勢美妙、值得贊美、韋列第三、楊秀珍與羅比士均不幸落選、㊀Ｖ張七十五秒五分四、㊁葉翠文七十六秒五分二、㊂韋德蓮、

▲男子百碼背泳　參加此項決賽者共四人、羅蘭士、林珍、劉耀廷與潘永佳、中西各佔兩名、下水後、四人同排前進、競爭頗烈、二三兩塘、仍難分伯仲、直至最後一塘、羅氏突前以七十一秒正奪去錦標、林珍居第二、劉僅得第三、㊀羅蘭士七十一秒、㊁林珍七十二秒五分一、㊂劉耀廷七十三秒五分四、

▲跳水比賽　此項報名參加者、有蘇天讓、鄭洪德、黃恩、帕拉剌、李士丹等、帕拉剌為域多利會員、平日在跳板上跳水已慣、跳來頗為精純、奪得首名、李士丹得次名、黃恩得第三名、得分如下、帕拉剌一〇一・三八二分、李士丹七七・七六五分、黃恩、

▲男子五十碼自由式　此項參加者為吳年、陳永佳、吳俊文、羅毓榮、泰羅等五人、號令一響、五人一齊下水、各皆拚命向前、競爭頗烈、泰羅為捷泳能手、一路領前、游至廿五碼轉身時、吳俊文先羅毓榮一頭之位、游畢全程、泰羅以二十四秒五分四破全港紀錄、得此項冠軍、吳得亞軍、羅得季軍、陳永佳第四、成績如下、㊀泰羅二十四秒五分四、㊁吳俊文二十五秒五分四、㊂羅毓榮、

▲女子四百四十碼自由式　參加此項者共有威利夫人、葉翠文、楊秀珍、沙惠英、巴頓等五人、下水後、先三個塘（即七十五碼）楊秀珍領先、後葉翠文努力向前、漸越其前、直游至終點、葉名列首席、楊居其次、威利夫人得第三、㊀葉翠文、六分五十七秒五分三、㊁楊秀珍、七分廿五秒五分四、㊂威利夫人、

▲男子四百四十碼自由式　此項為全場最令人注目之一項、參加者為名震全港之羅蘭士、陳震南、陳雷壁、劉根原等四人、陳為長途能手、羅為短途健將、未賽前、觀衆咸料此項競爭結果、首名必為陳氏所得無疑也、號令一下、四人奮勇擁前、各皆拚命以赴、陳震南漸越各人之前、頭五個塘、陳快羅蘭士一身之遠、陳雷壁緊追羅尾、劉殿其後、游至第十一個塘、陳快羅個半身位之遙、至第十二個塘轉身後、羅蘭士一鼓作氣、漸漸追前、至第十三個塘、羅已與陳平衡、至第十四個塘仍然未分高下、追至第十五個塘、羅則越前快陳一個身位、反為前導、游達終點、（第十六個塘）羅快陳三個身位、得首名、陳震南居次席、陳雷壁第三、㊀羅蘭士五分卅六秒五份二、㊁陳震南五分四十三秒、㊂陳雷壁、

▲水球比賽　機關槍隊對衛生隊、兩隊實力不分伯仲、戰來頗為緊張劇烈、結果以三比三戰和局、賽畢、由港督羅富國爵士頒發獎品與各項名列首三名得獎者、獎畢、歡呼而散云、

水陸藝會今夕開幕

鐘聲社響應募帳運動 一連三天節目豐富異常

鐘聲慈善社泳場為響應傷兵難民及為前線將士募集蚊帳起見、特定於今（廿）明（廿一）後（廿二）一連三晚、在西環該社泳場舉行水陸游藝大會、節目異常豐富、屆時當有一番熱鬧、茲將秩序錄后、

水藝節目

第一晚　㊀開場曲、㊁開場泳、㊂舞火龍、㊃綁手足泳、㊄舞魚燈、㊅四上吊、㊆浮水表演、㊇打比賽五十咪自由式表演、㊈海泳表演、㊉水上幻術、⑪水上新奇五色烟花水上游藝、

第二晚　㊀開場曲、㊁全港公開中西團體男女二百咪接力泳、㊂開場泳、㊃舞火龍、㊄四上吊、㊅游泳表演、打比賽、水上游藝、㊆舞魚燈、㊇浮水表演、㊈花式跳水、㊉水上幻術、⑪水上新奇五色烟花、

第三晚　㊀開場曲、㊁全港公開中西團體女子二百咪接力泳、㊂游泳表演「打比賽」、㊃浮水表演、（水上遊藝）、㊄四上吊、㊅舞火龍、㊆舞魚燈、㊇水上幻術、㊈女子童子水球賽、㊉水上新奇五色烟花、

陸藝秩序

㊀（粵劇）張巡殺妾饗三軍、㊁游龍戲鳳、㊂血酒自由神、（粵曲）由白雲音樂社担任、㊃張月兒、胡美倫播唱、

南華四次水藝 定廿六日舉行

南華體育會游泳場、定本月廿六日下午七時半、舉行第四次夜間水上遊藝會、全場獎品由中華科學製煉食品公司捐助、閱是次秩序、比前次更為豐富、即日開始報名、茲將項目列后、㊀公開全港華人團體女子一百五十咪三人三式接力「背蛙捷」、㊁公開全港華人團體男子四百咪四人接力泳、㊂中級訓練班一百五十咪三人三式接力泳、㊃女子五十咪自由式、㊄男子五十咪自由式、㊅初級訓練班護賽、㊆拯溺班一百咪二式泳、㊇潛水比遠、㊈女子二百咪蛙泳、㊉男子四百咪自由式、⑪冬泳團五百咪自由式、

心嘉杯賽戰績

香港小型足球聯會主辦之心嘉杯賽、昨日三場舉行於灣仔修頓場、頭場南方乙以二比二迫和大通、次場銀星對飛航、銀星以二比零僥勝、末場威靈頓乙以二比零克服悠思、按表明日（廿一）雲衞杯賽、小北角對漢英會、日光對同濟、兩場俱由下午五時半分別在灣仔頓東西場舉行、此場比賽完畢後、當由衞國與漢英英同爭雲衞杯賽之盟主矣、

今日中華對帆甸奴

友誼賽大中華戰不列顛 昨一場補賽因雨無舉行

公開棒球補賽

全港公開棒球補賽、昨本由帆甸奴對香港會、祇因下雨無舉行、今日十時如天色晴朗、則由帆甸奴與中華作一場補賽、查兩隊於第一週交鋒時、中華以四比六敗陣、今番重遇、中華總可雪耻、聞中華投手黃榮俊刻已病愈、今日決出場助戰、又繼此幕戰事後、有一場友誼賽、由大中華對不列顛（英國）此兩隊實力而論、大中華應操左券、

快高長大、快高長大、兒童想快高長大、請常服

趙大光燕窩精

本品係兒科特效專藥、能除小兒百病、能使小兒肥壯、服後保証平安大吉、快高長大、價廉效大、每包一毫、

梁國英・南華・新世界均有代理

省港趙大光藥行製　九龍塘打比道四號

香港電燈有限公司派息廣告

啓者本公司經宣佈派一千九百三十九年六月卅日止半年股息每股壹元算將于一千九百三十九年八月七號星期四日起、派給各股東向德行大行本公司註冊寫字樓領取息單為荷
本公司股份冊定由捌月式拾八號星期一日起至九月六號星期三日止（首尾兩天在內）停止過戶期內股份轉手不予登記此佈
承董事局命　代理人劬行有限公司謹啓
一九三九年七月廿七日

百子千孫、並非難事、請常服本堂的

烏鷄白鳳丸

大道中誠濟堂老藥行監製

香港中藥聯商會同人「八一三」獻金成績

（國幣）壹萬壹千叁百伍拾柒元整、計開、萬福盛（七百元）、永順和、瑞芝祥、萬和祥、（以上三柱各五百元）、逢源興、萬福同、（以上二柱各四百元）、郭寶記、金利源、（以上三柱各三百元）、榮豐盛、萬春榮、源興庄、何榮昌、陳李濟、惠元昌、祥安發、景記庄、周贊成、公信昌、怡昌莊、（以上十一柱各二百元）、萬春榮各仲、（一百二十元）萬福祥、永同亨、昌盛、公興隆、陳信義、永昌號、廣珍號、譚夢南、何炳記、德泰源行、永義和、廣興昌、晁裕庄、保和堂、李天持、仍昌和、回春閣、蘇衞安、德興庄、怡和源、泰來、余仁生、（以上廿二柱各一百元）、裕和（五十三元）、（以上一柱各六十元）、黃振記（五十五元）、萬益堂、南盛隆、黃德仁、永德興、劉希濟、復裕堂、萬松泰、萬安祥、錦源興、譚詠才、何仕京、潘季泉、譚惠南、趙士榮、何伯純、聯盛祥、廣南興、聚棟庄、志成、陳安錫、梁禎全、翁栢餘、萬珍、會元合、新興庄、高思謙、信昌、侶和、麥萬生、信興、鴻發源、植生、譚惠群、（以上三十一柱各五十元）萬益堂各職員、南盛隆各職員、謙和泰、老根兆、（以上四柱各四十元）陳國樑（三十五元）伍耀廷、李俊傑、林德康、廣昌成、義和生、鄧敬之、謝德猷、啓泰隆、陳超錫、馬典三、馬傑士、許玉庭、協德榮、寿源永、馬泰利、（以上十五柱各三十元）號明振、黃繼義、李三興、李三興各職員、（以上四柱各二十五元）李常安、任灼華、玉合棧、區家朴、何忠全、利興祥、利興祥各職員、德利和、協成、永生昌、鄧洸光、萬生和、永和興、建昌榮、謝子裘、周光民、蔡勉之、蔡建初、許錫漁、馬有庚、周國浩、國華庄、義信源、永興、馬杰士、華昌、（以上二十六柱各二十元）崔河泰、關春源、陳學賢、永吉祥、曾保洞、二一八、大昌庄、（以上七柱各一十五元）公興隆各職員、胡均賢、譚資光、關伯衡、李燿新、譚國惠、何信全、陳聯磐、李上鏡、梁顯仁、周文銳、關春湖、關啓詔、關伯涓、黃玉洞、杜季直、陳耀武、廣瑞祥、廣德祥、鄧祥、麥廷華、興記、甄明湘、黃育琦、廣德安、岐昌、駱華安、蘇祺安、曾耀初、德源行、津庄興裕、中庄中興長、葉幹棠、協昌豫、鄧海齡、陳赤記、昌記、鴻昌、何公信、羅振蓀、何榮登、（以上四十三柱各十元）譚星南、譚禮伯、陳子六、何蔚齋、吳洪成、關東發、和泰、關國洪、潘汝玲、陳金泉、小童關亮波、關偉彤、關永屏、林培、無名氏、鄭文明、余紹熙、潘培、陳作霖、蔡采巖、德和祥、隱名氏、天元、同春、永發祥、兒童許松秋、李連城、蔡永輝、郭志剛、馬為德、許篤銘、（以上二十八柱各五元）蔡永錫、黃秋南、盧洪培、何津邦、譚其標、何奴、羅榮昌、陳才慶、何炳庭、（以上九柱各三元）余德和、王奕亨、朱朝興、何棣勝、黃燿、吳元德、曾鐵強、潘國樑、李興、何崇冠、甄錦康、正和庄、陳孝德、胡識之、潘瑞芝、陳濟川、劉榮清、梁昭淵、陳劍章、鄺道明、蘇惠安、（以上十四柱各二元）楊天輔、曾均、陳溶、巫景章、陳成、陳忠、鄭栻江、潘日新、劉某、林號、鄧啓光、周標、西河氏、鄭降記、（以上十四柱各一元）

（港幣）梁拾伍元正、計開、陳芬記（拾元）裕和隆棧、廣和隆、福泰庄、張壽生、美和昌、吳棟、永生源、南發、乾昌、（以上九柱各五元）鴻安（三元）廣順源、協昌、耀記、（以上三柱各二元）永安泰、和安、鄺巨、鼎九、育岐、永裕祥、仲記、信誠、原記、（以上九柱各一元）陳湛、傅成記、漢記、炎記、（以上四柱各五毫）毫劵拾元、計開、聯昌興（十元）

▲收入國幣總數

一收原獻國幣壹萬壹千九百五十七元整

一收港幣　原獻七十五元、另由七七售花餘款撥來叁元、獻金毫劵十元折合二元八毫合計收入港幣八十元零八毫（二四六算）伸合國幣叁百二十八元四角五分

二柱合計國幣壹萬式千二百八十五元四角五分

以上之款經於十五日全數交中國銀行代收轉呈中央財政部接收續收廣志成獻港幣一十元正

中華民國二十八年八月十六日　香港中藥聯商會所啓

精華錄 副刊

話一二齋 每日一談

龜兔競走

龜兎競走的故事。相傳已久。倒是够有趣的。龜本來絕對沒有和兎競走的資格。然而兎子在半路上是睡着了。龜却急不懈怠地走下去。龜雖慢而兎雖快。爲什麼不能趕上去呢。

現時國際間。擺着兩個重要的談判和會議。很得到全世人的注意。一是在莫斯科。一是在東京。莫斯科會議的確進展得太慢了。而東京談判起初也發展得太快。比較兩者間的速度。使人會想像到龜與兎。

我希望這龜能是力行不懈之龜。不怕慢。只要有進展。一天行一步也好。總不要停。而莫斯科會議的現象就是如此。

我希望這兎是會瞌睡的兎。不怕他快。只要在半途一觸到了主要的難題。就停下來。一停就是永遠的。而東京談判的現象也是如此。現時縱不能說是瞌睡。但至少也快要到瞌睡的狀態了。

看龜兎競走是一件趣事。但你要有耐性纔行。在兎未瞌睡以前。龜在一步一步的爬上去的時候。你是多麽心焦。多麽不自在啊。

民間歇後語訓纂（三）

雪公著

而今而後。花且初將絕迹於天壤乎。或曰。女閉男氣猶易。男閉女氣則難。不見夫紅樓夢中之賈瑞乎。飽嘗木樨香。至於燕萃以死。是其先例爾。曰。王熙鳳姐方偷小叔子。不暇顧耳。向使其爲尼姑放蛋。饑易爲食。渴易爲飲。則瑞大哥不蛋爲入幕之賓耶。爲之偶曰。溫柔鄉可住。阿堵物須輸。錯下多嘴鬼。餘香爵不殊。

（四）老虎蟹　總夾橫行之謂。昔司馬相如前生是蟹。卓文君終身不食。猶之杜少陵之母名海棠。全集無詠海棠詩。蓋諱之也。然長卿文章。祇是橫行天下。而無此累。若老虎蟹誠得人怕矣。然而老虎蟹前身是誰。不可不考。大抵貪官汙吏。藉政府之權威。頤命貪歛。作億萬之搜刮。不勝其慾。殆老虎蟹之化身也。土豪劣紳。假軍閥之餘餕。朘削自肥。殃民以逞。遇萑蒲有社。莫奈伊何。又老虎蟹之縮影也。螃蟹終有薦筵之會。老虎當無甲頭之時。一旦冰山既頹。圖窮匕見。而虎自爲虎。馮婦攘其負嵎。蟹自爲蟹。畢卓擘而下酒。吾儕向之羅過生蛇者。今則死過鹹魚臭過鱟矣。非有老虎蟹。其亦知有勢不可恃靈之消乎。俚曰。衆人自有衆人睇。奈世好還天道何。說甚法西斯陣線。虎頭釘蟹也間多。（未完）

談朱立仙（二）

餘子

朱立仙。不知何許「神」也。奉祀于新會小環之雲峯寺。靈爽素著。香火特盛。其地林壑幽美。殿宇莊嚴。僧人爲之司祝。收香燭錢。當地之教育費。團隊費。用取之于是者。數亦不菲。知各地之善男信女。踴躍輸將者。尤不可以數字計也。男女信徒。和寺膜拜者。必信宿而後去。寢食于斯。

新神示夢。賭博盛時。尤爲熱鬧。殿後遍設牀榻。儼如旅舍。臥具咸備。一枕一席。一氈一被。按值酬費。而膳食茶水費稱是。夜間得夢。代爲詳解。僧人求財。頭頭是道。索爾橫財就手。呬爲大仙有靈。遐邇聆神。不惜鉅費。僧人代表大仙。干神諭。無所不容矣。求而尙布袋。則如諺所謂「唔保佑。總係弟子破財」。非誠敬有鬼。卽時運未至。非再祈一夢不可。詎曰「擬人說夢」。抑何擬人之多也。禁賭而后。神遂寂寞。江會戰起。則大仙亦避難到港。稅屋某地。與白衣觀音。悅城龍母。共賦同房之雅。實則牛耶尙在抗戰中。未告淪陷。大仙何爲遂爲「難神」。聞鬬來此。亦以港澳間善男信女多。大仙代表率大仙。搭渡就船。一移錦就致一。旣免跋涉。又免險阻。是亦大仙計也。且爲善男信女計。亦爲自己計。方方顧到。各得其所矣。一經客按。港中久已有人以朱立仙號召求財之痴男女。大抵前時則爲朱立仙造銷之枝店。今則朱立仙因逃難親自稅屋而已。神耶人耶。人弄神耶。嘻嘻。

北京懷舊錄（三）

杏廬

至是余等附讀者爲林師。師指大數。之時所附者爲招商局輪順輪。同學八人。連同林師及役衆三、謝南。雜一行共十一人。於二十一日自省河啓碇。二十五日抵上海。寓三洋涇橋泰安棧。只睇上至四馬路一帶閒行。振發家宗鼓譟聲。耳欲聾。不禁暸生離鄉之感。

時余結婚剛及一年。一旦離鸞分離。苟得取錄入黨。則返家之期。當在三年以後。所思既深。不期然得喝火令一闋。存青蓮閣吸茶時。用鉛筆記於日記簿上。余猶憶上半闋爲。鵜鶘鶇稍久。驚夢宿旅。冬宵怎耐五更寒。少小離家萬里。搖落是朱顏。二十八字也。旋林師因天津河道已凍合。去秦皇島之煤船。又殿異常。遂決定附長江輪之漢口。轉乘京漢鐵路火車入京。購定怡和洋行之德和江輪官艙三間。二十八日。自滬出發。時天陰欲暝。朔風不揚。有雪意。宣統元年己酉元旦日。晨光熹微時。船泊安慶碼頭。萬宋竹之聲。猶洋洋盈耳。余等從夢中驚起。步出船欄。但覺白光撲面。寒氣砭肌。原來夜半已開始下雪。至是仍飄颻揚揚。恍如漫天飛絮。九時開船。浩浩長江。背作銀色。冥狂。誦前人大雪渡長江詩：「北向不住啼。玉龍滿天鱗甲飛。空江浩浩冷逾淨。白水不動青山肥。此時微風中卯酒。我掛輕帆出京口。平視都無鳥鵲飛。還留金碧蛟龍吼。炫眼光明四面開。水晶宮闕下樓臺。疑將鍇鏽江山去。換出琉璃世界來。千疊波爭萬花白。客中仙人藐姑射。余焦兩點門婢娟。彼也投瓊此獻璧。嗟我年來守故山。柴門高臥冷貧安。豈知放櫂江湖外。如入瀛洲到廣寒。蓬萊此景難描畫。萬頃玻璃一鏡對。漁莊辨貌醉闌頭。梅花不雪飄香畔。萬看修行。冷月羊裘。根陽關山萬里愁。鶴太魂醒太瘦。明朝客自上揚州。」語畢。不禁感慨係之。（未完）

松臺野乘

古寺銘冤記（三五壹）

昨夢生

倘知其尋歡之所。爲易於達目的。而又不苦耗費者。亦欲加入同行。但心中亦以爲此兩人如向別處尋歡。殆亦爲蹈海門河面所泊之中流妓艇。蓋是處妓女。與陳塘南新塡地各寨之妓女相同。夜度之資不過二元。且可如意即成。不拘定有其他孝敬之費。與稱稱曲折之手續。又因其在水面不在陸。可以避免熟人耳目。免護笑其貪便宜及求急性洩慾也。孝廉旣懷此意。故屢欲乘間窮其竟究。偶於一夕。與杜鶴儕同眠于紫洞艇之船頭睡椅。彼此暢談風月。因故意引其談論廣州之嫖經。滔滔不絕。將水陸花叢情形。逐一問詢。杜儕鶴亦悉舉以對。孝廉乘其說興正濃時。便笑問曰。儕鶴兄每夜必乘舟東去。想必別有娛情之所。人謂東家眠西家宿。兄其西食東宿也歟。杜儕鶴聞孝廉此言。却微笑不遽作答。孝廉復低聲笑告之曰。我固能守秘密者。兄與我同飲多時。各友時有索我往打水圍者。各友與其老契溫存之甜密情形。我亦所見不少。兄亦曾聞我舉以作談笑之柄否。我固絕能守秘者。兄不必以此爲慮也。杜儕鶴笑曰。吾儕尋花問柳。因已公然來做飲客。且做嫖客。身入花叢中。只會談風流事。固非講道德說仁義之地。抑吾輩之浪漫行爲。亦已爲人所共知。豈尙欲僞飾道學先生。更希望入聖域賢關。將來且分聖廟冷豬肉一份耶。一切行徑。自無秘密。即亦不必慮先生之不能守秘。（未完）

時事閒吟（二）

必卜

哀難猶

國破身何寄？淒涼說難猶！故園遭放逐；異地禁居留。室已鴟鴞毀；家多雀鼠憂。春中今去去，流浪幾時休？

註：日昨上海電：此間日本當局宣稱：「本月廿一日以後，公共租界之日軍佔領區內，不再許猶太難民居留，」並稱：「原有猶太人須請得居留許可證；未請得者應即遷出」云云。猶太人既被德國當局放逐，現在上海，又被排斥，國破家亡，此身何寄？淒涼之況，不忍言矣！

柳州遊記（二零）

陳滄風著

第四章　歲時伏臘

粵人呼魚臉爲魚生。楚庭善制此者。盛稱西來初地之遺來。不知今尙存否。山居乏此佳味。念霍玉臉。要待揮戈逐寇後。纔能再快朶頤。余且延頸跂踵也。

○八月十五是中秋。有人歡喜有人愁。人之環境。唯心而非唯物。余昔嘗言之。薔薇花然。一枝穠艷露凝香。寫北之婀娜嫵姿。軒豁呈露。梨花一枝春帶雨。寫北之淒涼落寞。然是可憐。故同是一枝。而歡愁各異矣。廣州非無月也。顧一念及獸蹄鳥迹。蹂躪縱橫。則月雖盈而亦缺矣。柳州非無月也。又一念及旅館淒涼。刁斗不鳴。則月雖晴而亦陰矣。

○六祖偶曰。菩提本無樹。明鏡亦非臺。本來無一物。何處惹塵埃。我能清心寡慾。則塵緣無自而生。月到中秋分外明。明自還他。賞猶在我。

○今年九月九。衆人舉起菊花手。此兒童藏鈎戲歌也。其辭曰。遮子解遮房。解開遮子落何方。何方何別主。東方東別忘。其下連此二句。口耳相傳。本無正字。戲法。排小兒成列。一人以瓦塊潛匿某兒之手。一兒則蒙目測之。中者去其縛。否則復串其串。余兒時好爲此戲。以消永晝。不若今之孩童。動以銅圜相博也。吁。幼時釣遊之地。今已淪於×手。瞻眺思之。潸然出涕。

○冬大過年。過年欠債要還錢。按粵諺紀歲。吳門風俗。多重冬節。謂曰肥冬瘦年。蓋時逢添線。杯酒爲懽。猶愈於除夕催租敗興也。（未完）

寫實小說　彈鋏酬知記（五九）

（蕭蘊）

沈之造作。故使鵠猩勿疑。且亦以間執外人之口。明知沈與小金鳳早經決絕。則後此暗室薙春。亦更無人疑及沈之爲妓脫籍矣。于時妓院中人。頗有識小金鳳爲過于忍心。以平日交情深厚。不應因小故而決裂。反面無情。獨鵠猩則私心竊喜。蓋小金鳳于花叢中高張豔幟。爲櫻花下。平騎如雲。鵠猩將以搖錢樹視之也。詎彼自睨于沈壯後。對于其他客子。以白眼視。卽使纏綿頭。欲求其一盼而不可得。每因之情海生波。固影響收入問題。且花叢中人最忌滋生事故。必致不安于其業。卽如日前尤大鼻故演爭風悍劇。未始不胎源于是。雖幸遇井紹武諸人。以武力干涉。化大爲小事。然懲前毖後。依然惴惴不安。且沈壯初非豪客。今已是外強中乾之勢。倘任其纏綿不巳。小金鳳前途必受其貽累。己身亦將有連帶關係。鵠猩因是不免憂疑。又未能以强力阻止兩人交情。蓋沈與陸家門客新相交結。有恃無恐也。今天假之緣。彼兩人居然發生齟齬。而齟齬之原因。則由于沈壯誤疑小金鳳見異思遷。鍾情井紹武。始而口角。浸假竟因之絕交。鵠猩所私喜者。小沈旣誤疑井紹武奪其愛寵。則是開罪于陸家門客。必致勢成孤立。更無與彼妹重尋舊好之時。而小金鳳擺脫伊人。搖錢樹一株。依然活躍矣。當沈壯去後。翌日井紹武翩然復至。鵠猩以昨事告之。謂沈氏子昨誤疑君涎其所愛。竟與小金鳳當堂決裂。紹武聞之佯爲大恚曰。花叢中本爲游戲之塲。熱魏生張。何人不能愛戀。彼乃褊心若是。何如以章台柳移植家園。庶不成路人之扳折。乃妄起猜疑耶。且予本無是心。而彼乃無故生疑。誣蔑予身。則是有心與余作對。何妨弄假成眞。乃連夕置酒莊台中。小金鳳亦伴作留戀之舉。實則兩人異榻而臥。彼此了不相干。然妓院中人。咸信小金鳳爲井君新戀矣。如是者數夕。紹武忽向鵠猩提出爲小金鳳脫籍問題。鵠猩聞而愕然。設詞緩衝。謂彼尙年少。未知人情世故。恐未足當紅袖添香之選。不若假以歲月。使之練習再侍貴人。井紹武知爲託詞。勃然不悅曰。汝敢阻止妓女從良耶。吾將以法律制裁。勿謂言之不先也。鵠聞斯言。以陸家門客。擁有潛勢力。能借助于有司。因之大怖。（未完）

雙妹牌 花露水 爽身粉

各地百貨商店均有發售

痱子窘人眠不得

如何？ 請搽雙妹老牌花露水；請撲雙妹老牌爽身粉；便可安枕無憂矣

菓子露	生髮油	洗身葯珠	燙髮油	指甲水	艷髮香膠
消暑止渴生津 夏天衛生飲品	生髮香油搽了後 青絲柔滑更芬芳	夏天用此藥珠沐浴 可免熱痱瘡癤發生	清香不膩 理髮妙品	鮮艷指甲 助增美觀	理髮常用 終日齊整

中國廣生行有限公司出品

工作困難乎

近今人士以工作困難爲苦者實繁有徒然而請記住那些特具才幹者終究亦祇是能担任困難之工作而已弄人視爲困難之工作但久對此工作發生興趣能作以全神則又無異於遊戲這樣人生也就成爲雅饒興趣之賽技矣

不過在這場合健康是萬不可少的假使失了健康則熱誠努力雄心決志種種戰勝困難與成功之要素亦與之俱失矣當此之時明哲人士自必注意合理之身體調補補之之物無取乎暫時之激刺必擇其裨益恆久者韋廉士醫生紅色補丸正是此種補品牠由其加强人體之正常作用恢復天然之精力乳所以有此功能者乃因其含有生血補血清血必要之原料故也

君苟覺得身體虛弱或作事無心但用韋廉士醫生紅色補丸補君血液看其若何迅速恢復君之興趣熱誠與志氣遍世界各地距萬不歡軟弱之男女服用此丸皆得良好之經驗君若立卽開始君之治療決無錯覺反是之理

韋廉士醫生紅色補丸補血健腦世界馳名治理血虧腦弱早老食滯痛瘋積疾婦女特症以及其他血虧各症均已屢試屢驗矣　各藥房均售或向上海江西路四五一號韋廉士醫生藥局購備

國民政府衛生署許可證成字第陸二五號

慎防不測

誠能預防傷損之不測在家庭中工房中行旅中常備如意膏以應急需則可避免許多無謂苦痛吾人常於不經意時遭毒蟲咬傷刀傷火傷湯傷或其他皮膚傷損凡種種傷損卽敷防瘍止痛涼膚生肌如意膏立卽止痛止毒消炎重之復症以傷口速告全愈矣所以君宜常置如意膏一盒以備不時之需所費甚微而君由此防範所得之保障甚大幾足償些微之耗費矣又凡烈日曝傷疿疹脚上起泡足趾潰爛面疹濕瘡癬癬頭瘡膿泡等如意膏均奏神效各藥房均有出售或逕向上海江西路四五一號韋廉士醫生藥局函購

（國民政府衛生署許可證成字第六二八號）

經濟消息

港外滙市報靜
申電畧鬆銀行沽出百餘萬

昨早港市外滙、開倉掛牌一式、茲將牌價列后、

(國別)	(牌價)	(比較)
英滙	三六·五毛五	無變動
美滙	二六·四毛五	無變動
德滙	七一·七五〇〇	無變動
法滙	九七七·三〇〇〇	無變動
叻滙	四九·七五〇〇	無變動
印滙	八〇·八五〇〇	無變動
荷滙	四八·八〇五〇	無變動
呂宋滙	五二·三五〇	無變動
暹滙	四〇·四〇〇〇	無變動
申滙	四二·〇〇〇	無變動
越滙	二六·七五	無變動
瑞滙	[illegible]	無變動

倉後市情仍靜、申電略鬆、半日過程、有各銀行共進一百六十萬元、萬國進金條一千安士、渣打每安一百廿元〇七五、價五三、安達進荷紙三千盾、價五三、五、渣打照價進三千盾、後又進啤紙四千盾、價八二·六二五、萬國沽出紙十萬、價四二五、茲將西人市英美申滙貨價列后、

◇……英滙……◇　開市三月期成盤一〇二·五九三七五、十月期亦照價成盤、收市八月至十月期商家一〇二·六二五、十一月至二月期一〇二·五九三七五、三月至五月期一〇二·五六二五、買家現貨要價一〇二·六二五、三月一〇二·五六二五、十一月一〇二·七八一二五、銀行入通天司令渣打司令票一〇二·七八一二五、滙豐單一〇二·七八七五、

◇……美滙……◇　八月期成盤二八·五、九月二八·四三七五、買家現貨二八·五六二五、九月上半月二八·五、十月上半月二八·四三七五、銀行入通天大金單二八·六八七五、

◇……申電……◇　交易所成什電十四萬、價四一八及四一九、後四二一、四二五及四二四、倉後西人市成盤四一八、均有成盤、收市買家四二二五、中南沽申電二萬五千元、價四二三、華僑安達中南沽一百十一萬、價四二五、萬國沽十五萬、價四二一及四二〇、安達華僑沽七萬五千元、價四二二、中南安達沽廿五萬、價四二四、

八九金價畧升

八九大金、昨日市價初時平穩、後買盤略多、結果較前收市起四仙餘、查上午開市七十元〇八毫八仙、升至七十元零九仙、後畧降回七十元〇八毫八仙、收市七十元〇九毫一仙二五、公價七十元〇八毫、息低

申紙桂鈔畧降
舊中紙毫券穩定

昨日港市各紙幣市情、申紙桂鈔仍略低降、但舊中及省毫券則無甚變動、人心平淡、茲將各價列后、

申紙　上午開市二三七、升至二三八五、旋以賣盤增、價直跌至二三三、收市二三五五、公價二三四〇、加息七毫、(即每百元值港紙廿三元五毫半)、什申紙值廿二元二毫、

省毫券　現貨(一元)五六七、收市二六九、(五元十元)二七五、降至二七四七五、旋升回二七六、收市二七五五、(即每百元值港紙廿七元五毫半)、改版毫券(十元)一七〇、(五元)一八〇、(一元)二一〇、

舊中紙　按盤每百元值港紙三元八毫、

桂紙　按盤每百元值港紙十二元二毫、

英銀價漲半咽

昨日倫敦電、英金牌●美銀價●無變化●生銀價遠近期均漲半個咽、即近期一七·〇六二五、遠期一六·八一二五、買盤稀少、市情報印度及炒家買入、

英美滙兌一式

昨日倫敦電、英對美匯兌一式、即四六八·一二、英法一七六·六九、英港仍一〇、即三·六八七九、英荷八七三、二·七一八七五、英荷八七三、又據紐約電、生銀價掛牌一式、即三五·二五、英金牌一式、即七鎊八司令七扁十、

滬外滙市畧緊

昨早滬市外滙、開市平穩、收市略緊、(英滙)開市賣家三扁四六八七五、後三扁四〇六二五、買家要價三扁四三七五、(美滙)家賣六·七五、後六·六八七五、收市六·六二五、

各國幣價伸算

花旗紙	每元值	三元四六三
雪梨紙	每元值	三元四三三
石叻紙	每元值	一元九〇七
勞啤紙	每盾值	一元二一〇
荷蘭紙	每盾值	一元八六九
呂宋紙	每元值	一元七二九
法蘭紙	每個值	九仙〇〇九
暹羅紙	每盾值	一元四毫九
西貢紙	每千值	九百卅九元
上海紙	每元值	二毫三五五
正鎊紙	每鎊值	十六元二五
雜鎊紙	每鎊值	十二元七九
省一元券	一元值	二毫六九
又(五元十元)券	每元值	二毫七五五
八九大金	每個值	壹百壹十六元
二壹英金	每個值	廿六元四五
信行金條	每兩值	壹百四十七元
誠信金葉	每兩值	一百三五換九
新港單毫	每千低	五毫
新港五仙	每千加	五元

本港股份市復趨沉寂
因時局關係買家多縮手

因時局影響、各方人心不安、股份市遂甚呆滯、縱有時略見活躍、不旋踵而復歸於沉寂、昨日本港股份市、上半天開盤、買賣兩方均不見起勁、股份總會方面、成交之股份總值約將達三萬元、計九龍電燈(舊)成交五百股、每股七元八角、均益倉一千股、每股四元一角五分、屈臣氏二百股、每股十二元九角、青洲英坭先成交一千股、每股十二元八角、後又成交一百股、每股十二元七角五分、實業信託五百股、每股四元、至股份經紀會方面、成交股份總值約二萬元、計實業信託五百股、每股四元一角五分、均益倉五百股、每股四元、青洲英坭五百股、每股十二元八角、九龍電燈(舊)五百股、每股七元八角、此外有買家欲購置地公司一百股、出價每股三十二元、又有賣家願售出大酒店五百股、索價每股四元五角五分、茲錄昨日收市時股份總會各股份行情如下、

▲買盤

股份名	價格(港元)
廣州冰廠	一·〇〇
青洲英坭	一二·六五
香港政府四厘債	一〇二·二五
香港政府三厘半價	九九·五〇

▲賣盤

股份名	價格(港元)
渣甸燕梳	一八〇·〇〇
均益倉	四·一五
實業信託	四·〇〇
九龍電燈(舊)	七·八〇
青洲英坭	一二·七五
又	一二·八〇
屈臣氏	一二·九〇

又查過去一週間股份成交價如下、

(股份名)	最高價	最低價
上海銀行	三四五·〇〇	三四五·〇〇
於仁燕梳	三五·二五	三六〇·〇〇
旗昌燕梳	一三·三五	
黃埔船塢	一七·五〇	一六·〇
均益倉	四·一五	
大酒店	四·六〇	
電車公司	一三·五〇	一三·二〇
九龍電燈(舊)	八·〇〇	七·九〇
電燈公司	一四·五〇	
青洲英坭	一三·七〇	
牛奶冰廠(舊)	三八·五〇	
全(新)	二九·〇〇	二九·二五
屈臣氏	一七·九〇	

美國股份平均價
各種股價大跌

昨日本港惠生洋行報告美國各種股份收市時平均價如下、

▼工業股份(包括三十種)
八月七日　一三八·三三
八月六日　一三五·五四
價跌　二·七九

▼鐵路股份(包括二十種)
八月七日　二七·七一
八月六日　二七·〇四
價跌　·六七

▼用物股份(包括二十種)
八月七日　二五·九三
八月六日　二五·三五
價跌　·五八

▼債券(包括四十種)
八月七日　八九·六二
八月六日　八九·二一
價跌　·四一

▼商品指數(包括十二種)
八月七日　四七·一九
八月六日　四七·〇六
價跌　·一三

是日各種股份成交總數爲八十四萬股、比前日原多數十萬股、但昨日各種股份價均大跌、此因十八日午歐洲方面時局險惡消息所影響、故午間股份市甚淡、人心不安、至將收市時、消息稍好、人心始平靜、

米船兩艘抵港
各種米價均趨跌

昨日有安南船二艘抵港、載來白米約四千餘包、各行售出上白米價低六七仙、朴米與米碌因澳門方面購貨者少、約淡二三角、舊儎暹羅米價反能企定、茲錄各行所售之米價如下、

廣恒興售出(吉生船)
全青春風黃包五元八角四分
全青天白米五元八角四分
全青春風光包白米五元三角一分
全青格白更米五元三角
廣正興紅嘴白米五元元角八分
均泰隆紅嘴白米五元元三角二分
全紅閂字朴碌三元零六分
恒豐行售出(吉生船)
全青印白碎二元九角五分
恒豐青雙雀白米五元七角六分
陳合發青印白米五元四角九分
(慶元船)
恒安昌售出(吉生船)
華東青印白米五元七角四分
乾順利盛龍眼白米七元零二分
振南行售出(裕衛)
順利青郷白米七元三角二分
利合盛紅香白米六元零二分
茂德紅時鐘白米六元零四分

承退聲明

啓者九龍彌敦道五百二十號舊餐室原爲馬駒自資經營現因志圖別業願將該餐室全盤生意傢私雜物等件出頂與周昕明承受仍用紅雀餐室名號營業准於國曆八月廿六日交易該餐室日前如有欠到各號貨項及華洋轇轕等情請於交易前向出頂人馬駒理妥如不清理作爲自誤不得向承頂人追討一經交易後所有生意盈虧乃承頂人周昕明之事概與出頂人馬駒無涉特此登報聲明

出頂人馬駒
承頂人周昕明　同啓
民國廿八年八月十九日

贈琴

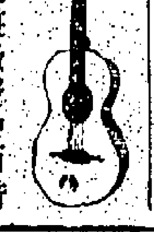

本樂院分上門及設班教授中西音樂一季爲期及每月計保証成功　地址中環擺花街四十四號廣東琴行●本行精製中西樂器統辦世界名廠樂器

中醫一覽表

李瑤生　醫生　廣州台山香港名醫　歷有經驗　慈濟懸壺　專治一切病症　診所香港永樂西街二百〇式號　電話式六式八〇

梁澄宇　醫寓香港大道中式百卅叁號式樓

梁雨田　精醫內外全科兼中西醫　寓中環永樂街口

區偉儒　精醫溫病肺病血腸病婦兒科症　寓中環利源西街七號　電話二五四一三

謝明之　男婦兒科　寓小唐山街東昌街一百七十號　獅子山謝蔡二早齋水埔一四五號四樓印務　每日午後診症

陳少庭　專治小兒科婦科眼科　寓德輔道中三百八十號　世醫上環大馬路　咳症喉症　十二號　(電話二七二五三)

李典三　倫文醫學士　英國男婦兒科一統醫務　九江住宅(電話二五二三五)國所統理酒家二樓　電話叁伍肆捌

白喉鵝喉一唯專科

梁少伋　發明秘製　白喉藥水　每瓶一元　起死回生　此藥水確有止痛化痰　喉症合藥治效速　▲醫寓德輔道中叁壹伍號式樓

陳慶保　式叁陸伍玖　寓堅道一百二十六號　電話

趙偉男　選任廣州市衛生局考　傷吐血咳嗽痰奇難雜症　婦女小兒科病霍亂吐瀉久咳等症　寓東成街肆號　和合誠(電話二肆捌零)　拾玖號

黃天如　寓佛山與西街第二號　與街對面二樓即發

陳伯壇　**黃惠伯**　傳授男婦兒內外全科精醫　咳症霍亂症等　寓大道中四十二號　二樓　止痛散發售　街市斜對面　電話二一八二四二一　神效

陳日臨　專科男女小兒內科兼理　世醫佛山　上午在大道西四十號本寓下午在大道西四號科寓一百十一號二樓

鄭岳生　統理內科白喉鵝喉症　專理婦科　寓道西一〇五號　當面見功德輔

劉唐封　醫師到港　南海九江萬皇后大道中六十三號三樓　鎮華牙科館內　李

呂哲公　發明製造　糖尿萬靈丹　專治糖尿病　每樽二元　號(電話二二式)　廿五年贈價　喉症散(每樽五毫)　(伍元)眼膏(三毫)　內消散

關世鴻　統理內外全科寓　廣州名醫　李活道六十六號　電話式叁陸肆　藥局電話四七號式樓

黎琴石　內外全科　痘症血症兒科乳瘡　名醫　止咳丸　單料伍毫　雙料壹元　發行所中環閣麟街式號式樓

謝君約　德輔道中式百捌拾肆號天佑堂　樓電話式伍叁伍玖

劉澤民　前任粵方便醫院院長　現寓中環澳門鏡湖醫院　仔洛克道四拾式號　人和堂下午應診

溫梓良　專理婦科兒科　寓威靈頓街拾號式樓

詹保黎　專理內科精醫肺癆咳嗽吐血肝胃腎病　婦兒科寓德輔道中肆拾陸號式樓　電話式伍叁陸式

麥天佑　世醫　統理男婦兒科痢症熱症吐血內傷　寓德輔道中一三二號式樓　電話二七六五四號

駱鏡清　二十餘年著名專家　內外雜症　疳積痘症　精治　痘疹危症病　寓在大道西一一二號　(萬陸式叁)

潘琴生　介紹名醫　寓大道西一二號　電話二一七九一　贈藥　每日下午三時至五時在各街

介紹人　黃六閑　李星衢　黃季雅

陳秉初　白喉鵝喉專科　經驗二十餘年老醫館　任在港永樂東街一百二十一號　喉科陳秉初白喉鵝喉各症及秘製喉藥發售百試百中之功用遍此萬試萬靈　深信神聖久蒙各界

朱子裔　關濟遠　授增　寓永樂街卅三號(金龍酒家後便)華興公司電話二四五〇〇

盧旨遠　歷任廣東中醫院醫務主任　精研男婦兒科　專治熱症不退　上午八時至十二時下午二時至八時在大道西一零二號高陞戲院對面　電話式一七九六

陳古若　新會潮連　針灸秘法獨步　男婦內外全科　寓文咸東街十九號二樓　電話二三零零五零

甘伊周　歷任廣州方便醫院主任七年中醫精研兒科發熱　痧症喉痛咳嗽血症　港康樂道中一百二十八號二樓(即東安船碼頭對正)

梁子明　統理男婦兒科　下環電車路莊士敦道壹百柒拾式號　京酒家對面　二樓英

麥小梅　廣州市政府衛生局第二期首名醫　老麥醫玉女　選理婦兒全科　寓德輔道西一百九十九號三樓　電話三一八〇一

梁守中　醫務所昭隆街十七號二樓　上午八時至十二時　在荷里活道元子堂　兼理婦科產科　溫病及單腹脹　喉科等症

太乙堂　精醫小兒全科　三水西南　石招牌　專治眼科男婦全科　現遷港寓中央戲院對面上

梁朝浦　眼醫　父子醫家　繼生精醫眼科喉科男婦兒科　原日在灣仔廿餘年現寓中環東路書式叁號式樓

周日初　祖傳五代專精眼科　寓上環大馬路二百九十六號二樓　分館灣仔大道東六十八號二樓

羅子怡　女授　次梅　擅理婦科　廣州名醫　寓德輔道中壹百零式號　兒內科　現寓洋服店式樓　應診

盧嘉愷　醫務處　廣州醫師永樂街五十六號　敬和堂內　電話三壹零四　應診時間下午一時至五時

楊公提　大小方脈精醫內傷吐血咳嗽喉科　寓中環街市對面　尿花寓大道中壹百二十號二樓

黎諭庭　常駐上環街市　拾號式樓　英左便　即梁

荷國安達銀行　廣告

本行創自壹千捌百陸拾叁年　本行充足荷銀柒千陸百伍拾萬盾　英金仲陸百叁拾柒萬伍千鎊專營各埠電滙票滙及按揭等生意　總行在荷京亞士德丹遠東總行在八打威　并設枝行天津　香港　上海　廈門　汕頭　神戶　羅星架坡　架剌吉打　孟米　及荷蘭海牙　八打威　巴東　安班蘭　井里文　哥倫他勞　孟嘉錫　巴林滴　棉蘭　布根　百布笠　布冷高　郭路　泗水　廣萬　三玕冷　芝剌朳　八打威　列道　務宿　設分代理於倫敦　紐約　舊金山　巴黎　小呂宋　宿務　西貢　海防　仰光　檳城　大阪　及荷屬各埠均有代理香港枝行在德輔道中五號諸君光顧請向敝辦房接洽自當格外通融用符賜顧之盛意　定期存款利息從優如蒙賜顧請駕玉至本辦房面議格外相就特爲留意焉

香港荷國安達銀行總司理伊士嘅謹啓

萬國寶通銀行　廣告

The National City Bank of New York

啓者本行在美國政府註冊　總行設在紐約城華爾街伍拾伍號本行實備資本及盈餘積項美金壹萬叁千式百萬元　支行之設於各大城市者有阿根廷●比利時●巴西●智利●中國●哥倫比亞●古巴●都明●英吉利●法蘭西●印度●意大利●墨西哥●巴拿馬●比魯●菲律濱羣島●波都力高●海峽殖民地●委內瑞拉●烏拉圭●西班牙支行以及International Banking Corporation　執行名義業務、按揭、匯兌、活期存款及付項者、請移玉步至敝辦房接洽是荷、

上海滙豐銀行

港　貴客如欲開來往數部(以港幣出納)及港幣存款或金鎊存款成美金存款貯一年期或一年期以上者請移玉至敝行面商爲盼　另有大小各款保險箱出賃

均安聯保　火險兼洋面燕梳有限公司　告白

啓者本公司實備資本銀伍拾萬元專保中外洋面各通商口岸來往輪船貨物無意外之虞並保本港屋宇貨倉貨物傢私保無意外之虞所有保險章程遵照英例辦理務使妥當諸君賜顧請移玉到旅樂道西式拾玖號式樓本公司寫字樓投保是荷特此佈告

再者本公司常有銀出揭價甚相宜如有物業按揭者請到寫字樓面商

均安聯火保險兼洋面燕梳有限公司啓

香港汕頭商業銀行有限公司擴充滙兌押滙廣告

本行爲應時勢之需要特設法滯通福建及潮州各地滙兌凡福建省內不論遠近各區及潮州各縣鎮俱可通滙數目多少一律歡迎手續簡便滙費公平并經營新加坡八打威仰光等埠押滙貴客若有上述出口貿易而欲押滙者請惠臨商量　行址南北行街四十八號　▲電話三式八四七總經理馬澤民啓

中國康年儲蓄銀行有限公司　中國康年人壽保險有限公司　康年水火保險有限公司　廣告

康年儲蓄銀行、本銀行在香港及各通商大埠、專營儲蓄銀行一切業務特設各種儲蓄存款、定期存款、活期存款、均由專員辦理、

中國康年人壽保險公司、將保險性質與銀行儲蓄並合、凡存款、定期存款(滿期還本並給紅利)

存款　壹年期存款、定期存款、如蒙光顧、凡三年期存款週息叁厘半、叁個月期存款週息壹厘…(特別存款另訂)

息價　五年期存款週息叁厘、壹年期存款週息壹厘

中國康年人壽保險有限公司、資本雄厚、信用卓著、

本公司實備資本足以保障投保者、本公司各項保險、保額…

之通融贊助、凡本公司投保者可享其利…

九月投資者、…

兩無任歡迎(請保重事業面談訂妥)

通保險規則、…

本公司實備資本在政府註冊…

康年水火保險有限公司…

注意　寫字樓設在香港德輔道中一百八十六號至一百八十八號　電話二零八九零

HONG NIN SAVINGS BANK LTD.
China Hong Nin Life Ins. Co. Ltd.
Nos. 186-188 Des Voeux Road, C.
HONG KONG

一九三九年七月一號　總司理李星衢

本行保管庫穩藏箱

設備堅固　手續快捷　保管週密
價格低廉　各界光顧　極表歡迎

租價
甲種每年叁拾元(暫收七折)
乙種每年壹拾伍元(暫收七折)
丙種每年捌元(暫收七折)

香港國民商業儲蓄銀行有限公司謹啓

香港渣打銀行　廣告

啓者本銀行創設最久殷實妥當中外咸知　茲將附貯息項列左

壹年期週息壹厘
陸個月期息半厘
叁個月無息

如蒙賜附及有特別存款按揭滙兌等請移玉至本行辦房面商無任歡迎經理人雅梨啓

中國銀行

本行資本總額四千萬元　辦理二十餘年經營國內外滙兌各種存款及放款一切銀行業務　本行定期存款利息優厚辦法通融各埠滙款交收快捷分支行遍設全國各大城市香港分行設在皇后大道中第四號各界惠顧極表歡迎

電話　式式肆叁肆　式式柒捌

香港東亞銀行及油蔴地東亞銀行支行

有堅固平安藏寶箱出賃

電話　港行二五七九零　支行五六一一六

鹽業銀行廣告

股本及公積金　股本壹千萬元實收七百五十萬元各項積金及盈餘滾存共六百零五萬六九百八十二元角七分

總分行地址　上海北京　天津法租界八號路　北平　河沿　漢口湖北路　南京新街口　杭州三元坊　青島河南路　廣州西堤二馬路　各省市均有通滙機關

各營業事項　辦理存款放款貼現滙兌儲蓄保管及代收款項業務上海天津漢口本行內特設保管庫備有保管箱招租並代理四行儲蓄會一切章程函索即寄

香港分行　行址德輔道中二百三十六至二百三十八號　電話一經理室二一二九二　營業室二三二四九二　二二九二九

九龍支行　行址彌敦道三百五零六叁叁　電話五十三號

運通銀行廣告

香港英國運通銀行開設九十餘年總行設在紐約另在各國通商口岸均有支行經營銀行一切業務滙兌謹通交收敏捷所發出之遊客快風行全球無遠弗屆尤爲旅行家所樂用本銀行設有遊客部專代遊客定購船位不論歐美大陸空航車運皆能代爲定購各支行皆有專員指導遊覽運輸行李非常利便諸君賜顧請到德輔道中四號本銀行接洽爲荷定期附項處儲蓄利息面訂　總司理高路夫會

新語林

胃裏的氣泡

中學　知用　鮑汝垣

假如你用X光鏡來檢驗你的身體內部。你總可以發現有一大團塊的氣泡在你的胃的最上端。同時。你會遣樣的推測。在你患病的時候。不時有惡味的氣從口中嘔出來。這種氣就是胃上端的氣泡的氣了。但是。你這種推測是不對的。氣泡的氣不一定是患病時所嘔出來的氣。它是你的胃的保護者。

你要知道。你的胃是一塊很有力的肌肉。時時對它裏面所含的東西施以壓力。胃上端的氣泡。是在胃器官的肌肉伸縮和感覺神經之間的一件有彈性的。張縮着的緩衝器。若果沒有這種氣泡。那末。在胃裝滿了水或其他液體而收縮的時候。每一次收縮而劇烈地收縮牠裏面所含的東西的時候。都要發生劇痛的。

同樣。氣泡在你跌到或跳躍的時候。是一個大保障。一個胃充滿了物體。在跌交的時候很容易破裂。假使那裡沒有一個墊子來減弱這種撞擊的力量。——胃裏的氣泡就是墊子了。你若需要証明這個道理。可以把一個薄的橡皮袋裝滿了八九成的水。引進少許空氣。把這個袋子由高處擲到地上。袋子是不會破的。但把袋子完全裝滿了水。再把它由高處擲下。那就會受到碰撞而破裂了。

說到這裏。你對於病時所嘔吐的臭味氣體。須有些思疑是那氣泡的惡作劇。但你要知道。患病的時候。消化情形是反常的。在這樣情形之下。腸裏便發生多量的炭酸氣和的氣。——就是你所嘔吐出來的氣體了。

同時。你對於飲食方面。也應有所節制。不過度。來保存你胃裏的氣泡。

假日如何利用

陶淑女中　秦德慧

假日是個呼吸。是一個歡悅的笑。是悠閒輕鬆的日子。每一個有固定工作的人們。都極希望它早日來臨。這些日子到來了。他們是異常珍惜和寶貴了。和用各種方法去享用它和消磨它。等到這佳日過去了。彷彿枷鎖臨頭。感迫近。在工作堆中。透望下次假日的到來。怎樣去享用假日和消極假日。人們都有一個想得非常周到的程序。而且往往是六天工作的長時間內安排下來的。

倘若有人不怕麻煩。而且又能有這種力出來。號召一個集體的「怎樣過你的假日」。而又指定本年某月某日的假日為活動的目標。我相信必可寫成一部比「世界一日」還要厚。還要趣味的大著。當然比「中國一日」更豐富了。

我們通常以為大多數人的假期生活。都不外。短足旅行。划艇。游泳。飲茶。看戲（包括電影）。賭博。讀書。跳舞。赴讌和會。宴客。看球賽等等。其實是不會這樣簡單的。尤其是有些特殊的人們。反有特殊的過法。譬如有些達官貴卿到假期。必回到他的鄉村別墅去消磨一日。又如有些人當星期六那天下午。他們邀約四五個同事趁船往澳。又一夜的麻雀和跳舞。到了星期日下午又趁船回來。星期一早九時以前。還去游早水。你看舒服不舒服。

假日是給我們一個呼吸一個笑一個悠閒的鬆散的機會。我們工作六天。未嘗不疲倦了。休息一天以後。一些疲倦的渣滓都掃除了。活力回復了。我們可以快活的的健康的繼續工作下去。然而。那些利用假日去過不規則的生活。不僅是誤用了假日。而且糟塌了自己的健康時間和金錢。却是假日的罪惡了。

在我們今日的大時代裏。是無所謂假日的。在炮火連天陣地中。連睡眠與飯食都不能如常地獲得。又何況假日呢。我們應該設身處地去體驗戰士們的艱苦。而好好利用假期來作一點與抗戰有益的工作。那麼假日也不失其在抗戰上的意義了。

世界偉大詩人雨果略傳

——海萍生譯——

雨果之於法蘭西。正如但丁之於意大利。莎士比亞之於英吉利。歌德之於德意志那般的被推崇着。本年為他歿後五十四週年。以前會有人在報紙上提出關於他底問題請各著名作家解答的。也會有人在法蘭西國家圖書館裏把他在死後生遺百年祭時所搜剩的稿紙理出來重新增訂全集的。也有人特地捧了禮的手杖到他曾居過那些島上去參拜的。也有人：

這偉大的詩人一八〇二年二月二十六日誕生於Besancon城。據他首詩裏說他孩提時代是軟弱不堪的。祖父是個細木匠。父親為拿破崙手下的將軍。他早年跟從父親底驛除遠遊了好些好方。除他本底國外。尤其是西班牙。給他印象最深最廣的了。京他在馬德里京城貴胄中學。還讀過一年書。是一八一一年到一八一二年的事。

雨果是在膾英雄故事和壯鼓聲中長大成的。他崇拜窮兵黷武的拿破崙原不足為怪。他母親是王黨及敬虔的正教徒。他幼年受母教也很深。他在十二歲時就說道。「要末做個勃多勃里昂。否則什麼都不要」。足見他少有大志。此多物理也是當代文學界的權成者之一。雨果曾以一篇學益上的詩。獲得法蘭西翰林學院的褒獎。使那個上了古稀之年的老詩人 François De Neufchateau 驚道卓絕的十五歲的童子讚嘆不已。年末弱冠。在一八二〇年就獨自編輯一個半月刊「文學的保守者」了。

雨果在未開始思想之前。在開始感覺之際就寫詩文。他知的生活經驗於拿破崙在滑鐵盧失敗的第二朝。二十歲時所出的頌歌與雜詩得了學院之賞。一躍成名。雨果是迷失於政治的詩人。那時柏拉圖式的戀愛了長「小騷法國因經受王」。正渴求着安寧和秩序。雨果便像哲學家象牧師那樣唱起「君神同盟」的新調來了。在王政復古時代。他確乎受過很大的恩惠。就這一千法郎的新年金。他便可能早和他童年時代的女友結婚。三年後又加多二千法郎的新年金。並且像詩人拉馬丁那樣被名為「五等名譽勳章的受勳者」了。

過二十三歲。前到一八二七年為止。我們可稱他為王政復古時代的桂冠詩人。此後他保守主義的信仰便開始動搖了。君神同盟的主張也得漸漸放棄了。

一八三〇年的七月革命。委實給浪漫主義和自由主義確定了勝利的情勢。雨果底那篤充滿着熱情的詩劇歐那尼。就於本年二月二日初次在巴黎法蘭西劇場上演。其實他早已像拉馬丁在詩壇上揭起浪漫主義的烽火那樣。在他歷史詩劇克林威爾（一八二七）中即見很濃厚的革命精神。其「序文」奠定了浪漫主義理論的基礎。雨果打敗了古典派而執文壇的牛耳了。

繼一千八百三十年而來的那幾年。便是雨果享受着榮譽。愛情。友誼。財富過幸福與和諧生活的時代。而且創作既達於圓熟之境。出產也特別豐富。小說。戲劇。抒情詩幾小說的在五個年頭裏。（一八三一——一八三五）出版了十部著作。從那些作品中我們可以窺見他是一個「家庭詩人」。「母親詩人」。「孩子詩人」了。不過這樣幸福生活的年代是極短促。詩人不久就為着懷疑。受騙。友情之破裂的（一八三四年和著名的批評家 Sainte Beuve 絕交）家庭之災禍（大女兒Leopoldine之慘死。次女兒Adele愛着她弟弟Eugene之發狂）。痛心而流淚了。他流露在他美好的默想詩集中悲苦的情緒是如何地深切而動人啊。抒情詩人同時顯得是個哲理詩人了。（未完）

南北象棋名手會賽花絮錄（二）

●蘇天雄●

▲逢勁敵周董苦戰

比賽第三晚。輪由周德裕對董文淵。一般棋迷。認於董第二晚比賽所走着法之精妙。預料周董今晚必有一場劇烈大競爭。果也。比賽開始。雙方以勁敵當前。均不敢怠慢。竭力應戰。董得先。用中炮夾馬局進攻。推中兵沿蕩直進。兇惡異常。周應以屏風馬河頭炮局。沉着應付。然後俟機用後手中炮反攻。自進兌馬炮二子後。局勢竟如冰消瓦解。周方反占上風。且多一三路之兵渡河。迫董方節節退守。及後周俟車馬士象全。董餘車馬卒雙相。乃改用圍魏救趙之戰略。劇烈猛攻。精審制周方以求和。董方又已捨先。而反佔攻勢矣。統觀是局着法。雙方均求勝心切。苦鬥不休。由八時起奕至十二時半。仍未完畢。迫得保留翌晚續賽。然後和局。然彼此皆費煞心思。蓋奕至保留時之局勢。甚為深奧。變化頗大。某一方如貪圖獲勝。擬着稍飄。即立有至負可能也。散場時。查該晚奕至保留時。董尚欣然語其友人謂。是局將有可勝之機。追後細為解拆。始知似是而非。故翌日續賽時。即改變作風。不得不獻兵兌馬以成和矣。（未完）

微言

中華中學　阮子陶

當我們快樂的時候。不妨把過去的痛苦回憶一下。因為痛苦的後面便是快樂呢。

★★★

「假如我有錢！」許多人常常這樣想着。像很計劃似的。可是到有錢的時候。如果不善來亂用他。也是等於零的。

義風慈善社獻金運動後寫

英皇書院　黃永泉

大坑。北角聯販會組成的「義風慈善社」。由八一三起。一連三天。賑勝利燈。極為努力。為僑胞們也十二萬分喜悅的接受。是日。假座香港的同胞們。設個獻金台。熱心踴躍得很。同時又有中西音樂助興。中國童子軍飛馬團。忙個不了。維持秩序。他們由上午十一時。服務至下午十一時。沒有一點疲乏之意。立在路旁的形態。

人們。像小兔子一樣豎起耳朵。仔細地。感動地。聽着這沉重而又激昂的歌聲。「可愛的家邦。落在X人手上」。「可憐的同胞啊。歸不得」。「故鄉」。尤其是「那最後勝利。是我們的」。「八百壯士」。「松花江上」。激昂雄壯。打動人們的心弦。靜靜地想了想。我們現在祖國長期抗戰。「有錢出錢有力出力」。要我們在後方實行。不要去過着荒淫無恥的享樂生活。應該從今天起。更加自勵。

四省冠軍董文淵新殘局

（方黑）

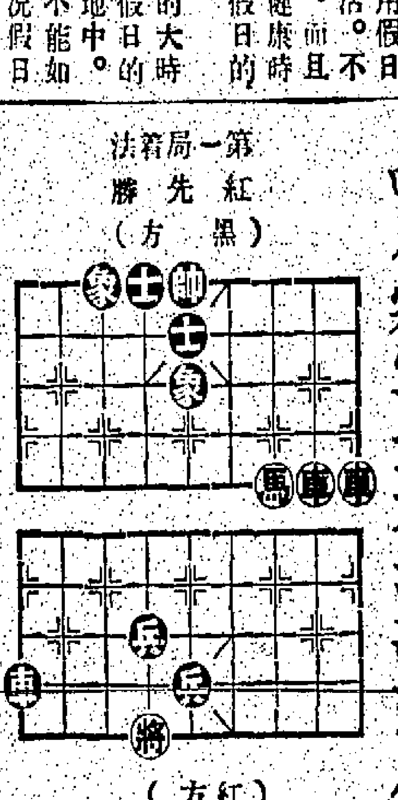

（方紅）

第一局着法　紅先勝

（紅）車壹進肆　（黑）象伍退柒　（紅）車壹平叁　（黑）士伍退陸
馬叁進肆　將伍進壹　馬肆退陸　將伍平肆
車叁退壹　士肆進伍　車叁平伍（變）　士陸進伍
馬陸進捌　將肆進壹　車式平陸　將肆平伍
車陸平伍　將伍平肆　馬捌進柒　將肆退壹
車伍平陸　士伍進肆　車陸進式　（勝）

（接變）
車叁平伍　將肆退壹　車伍進壹　將肆平伍
馬陸進柒　將伍進壹　車式進叁　（勝）

南北象棋名手會賽第四晚　周董續賽結果和局　周與盧輝賽一局亦和

南北棋王會賽。昨十八號晚為最後之一夕。觀衆仍異常擠擁。是晚先由周德裕對董文淵續賽十七晚保留未完之半局。結果和。休息五分鐘後。再由周德裕對盧輝比賽一局。由盧先行。結果亦和。時尚未至十一時。因是晚為會賽結束之日。故完場特早。查香島棋壇已定期十九號晚。仍在先施公司六樓文園酒家內啓幕。由各棋王擔任為象棋擂台主。公開比賽。歡迎各界自由攻打擂台云。

▲周德裕對董文淵着法

（董）炮式平伍　馬捌進柒　車式進肆　馬柒進伍　車玖平捌　馬伍進叁　馬叁進伍　車式平陸　馬伍進叁　砲陸平玖　車陸平肆　車肆平伍　相叁退叁　車伍退壹　馬叁進式　車捌進肆　車捌平柒　兵玖進壹　兵玖平捌　兵捌平柒　馬伍退肆　帥伍進壹　馬伍退柒　車捌進伍　兵柒進壹　車壹平叁　車捌平叁　車捌平叁　馬柒進伍　帥伍平肆　車肆平陸　將肆平伍　將伍平陸　車柒平陸　將陸進壹　馬叁進式　車陸退壹

（周）馬捌進柒　兵柒進壹　馬式進叁　士肆進伍　砲式平伍　砲伍進叁　砲伍進式　砲捌平伍　砲伍平柒　兵叁進壹　車柒平肆　兵叁進壹　兵叁進壹　砲柒平壹　車肆平叁（後）　馬柒進捌　象伍退叁　馬柒退伍　士伍進陸　馬伍退叁　兵肆進壹　車肆平陸　車陸進式　馬叁進伍　兵玖進壹　象叁進伍　象陸進伍　相柒進伍　車玖進式　士陸退伍　帥肆平伍　車玖平式　馬陸退肆　帥陸平伍　車式退肆　車式平陸　兵玖進壹

（董）馬式進叁　車壹平式　卒伍進壹　炮捌平柒　卒叁進壹　馬叁退伍　相柒進伍　士陸進伍　車捌進叁　相叁進壹　車肆進式　砲玖進叁　車捌退叁　車伍平玖　車玖平捌　馬式退叁　車捌進壹　卒玖進壹　卒捌進壹　馬叁進伍　士伍退陸　馬肆進伍　卒柒進壹　車捌平叁　車叁平壹　車叁平捌　車叁平捌　車叁平壹　將伍退一　車[illegible]平肆　卒柒平陸　車陸平柒　卒陸進壹　車陸退壹　馬伍進叁　馬叁進叁　車陸退壹

（周）兵叁進壹　車玖平捌　炮捌進二　馬叁進肆　兵柒進壹　馬肆進伍　象叁進伍　車捌進陸　車捌平柒　車壹平肆　馬柒進捌　馬捌進柒　兵叁進壹　兵叁平肆　帥伍平肆　馬捌退柒　相柒進伍　士陸進伍　車肆退式　車肆進伍　車陸退五　車陸平玖　兵玖進壹　象伍退柒　象伍退叁　象伍退叁　士伍退陸　馬伍進陸　馬陸退捌　馬捌退陸　象叁進壹　帥伍平肆　車式進壹　象叁退叁　車陸退肆　（和）

（方周）

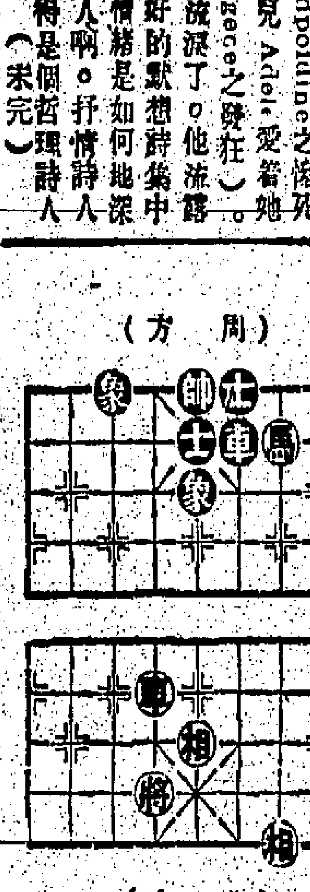

（方董）

飛牛商標
雲正記戒煙水
免自灰生膠
保證無痛苦
四號伍毫　叁號壹元　式號式元半　大號伍元
目價
南洋各埠代理會豐商店
總行香港軒鯉詩道一百廿二號

欲得美滿成績須用多層藥膜感光迅速陰晴均宜四千四度尚供熱帶用之三角嘜菲林
菲林　二角嘜

百年老舖　常慎堂
搜毒膠
專治五經四肢各毒或痳絲白點痛不痛等求根本速愈健壯精神者須認老牌子價紀忱遠近寄到總行香港上環大馬路門牌二壹一號總發售處啟

BRASSO
日影擦銅水

獅球嘜　罐裝
合興花生油
素持一清，香，純，潔主義，切實增進食家健康，機器隔清排除一切渣滓，故能節省用量，永不變味
零沽部　永吉街十七號
電話　二〇五一七號
遠近送到

婦科良藥

香港大道中　賴燿廷
婦科調經丸
烏雞白鳳丸
賴燿廷　白葯王
婦科赤白丸

各國大醫生均認定
風行全球馳名天壽堂
姑嫂丸　專治婦女經期暗病無上聖藥
海狗鞭健腎丸　治男子腎部虛弱第一
中外各埠均有代理
總行香港德輔道中
分行廣州十八甫路

本行音樂部
統辦世界名廠留聲機器
各嘜名伶唱片
兼聘良巧技師精修各種唱機配件

出口輪船一覽表

前往各埠	船名	開行日期	船行
廣州灣	海澄	初六	德忌利士
廣州灣	太平洋	初六	和發成
神戶大阪	吉生 Kutsang	初六	渣甸洋行
上海	刃藤士 Rameses	初六	盛記公司
架石蘭	希路加 Helsa Moller	初六	摩喇公司
海防	廣東 Canton	初六	法國郵船
汕頭上海天津烟台	德生 Taksang	初六	渣甸洋行
暹羅	寧海 Ninghai	初六	太古洋行
小呂宋	巴拿馬 Panama	初七	盛記公司
廣州灣海防	杜美 Paul Doumer	初七	法國郵船
上海青島天津	海口 Hoihow	初七	太古洋行
廣州灣	大寶石 Tai Poo Sek	初八	順昌公司
汕頭上海天津烟台	Kwaisang	初八	渣甸洋行
廣州灣	永華 Wingwa	初八	大有船務
打根	芝巴德 Tilbadak	初八	渣華公司
上海	三民	初九	提順船務
廣州灣	永成	初九	大有船務
海門上海	江蘇 Kiangsu	初九	太古洋行
星架波	拿路 Narora	初九	鐵行公司
庇能	Scharnhorst	初九	盛記公司
汕頭上海烟台天津	福生 Fooksang	初九	渣甸洋行
海防	和生 Wosang	初十	渣甸洋行
石叻庇能	安徽 Anhui	初十	太古洋行
廈門	[illegible]	初十	[illegible]
上海	[illegible]	初十	盛記公司
上海	Kiangyuan	初十	太古洋行
海防	太原 Taiyuan	初十	太古洋行
上海	Rickmers	十一	盛記公司
海防	濟南 Tsinan	十一	太古洋行
暹羅	四川 Szechuen	十一	太古洋行
石叻	Mulan	十一	太古洋行
紐約	比梳 Besolt	十一	太平洋行
上海	廣東 Kwongtung	十一	太古洋行
小呂宋	日本皇后 Emp of Japan	十一	昌興公司
[illegible]	大中華 Helikon	十一	和發成
西貢	寧波 Ningpo	十二	太平洋行
[illegible]	總統 Pres Cleveland	十二	美國郵船
石叻	Mulham	十二	太古洋行
上海	安徽 Anhui	十三	太古洋行
[illegible]	Marchen Maersk	十三	盛記公司
[illegible]	廣州 Canton	十三	太平洋行
小呂宋	[illegible]	十四	[illegible]
海防	湖北 Hupeh	十四	太古洋行
上海天津	岳州 Yochow	十四	太古洋行
小呂宋	Montserland	十四	盛記公司
廣州灣海防	Jeandutis	十五	太古洋行

船期電音

船名	由何處來	抵港日期	船行
芝巴德 Tilbadak	[illegible]	初六	渣華公司
Imperial Airways Plane	[illegible]	初七	[illegible]
刁沙 Teucer	上海	初七	藍烟通
力波 Nappore	日本	初八	鐵行公司
安天那 Antenor	上海	初八	藍烟通
Van Heutsz	石叻	初八	渣華公司
雷斯 Ruys	石叻	初九	渣華公司
Air France Plane	[illegible]	初九	法航公司
Scharnhorst	上海	初九	[illegible]
Shirala	日本	初十	鐵行公司
Pan-American Airways Plane	[illegible]	初十	汎美公司
Imperial Airways Plane	[illegible]	十一	[illegible]
日本皇后 Emp of Japan	[illegible]	十一	昌興公司
Pleasantville	小呂宋	十二	盛記公司
Nelson	[illegible]	十二	[illegible]
金生 Kumsang	石叻	十二	渣甸洋行
Marchen Maersk	小呂宋	十二	盛記公司
Glenbeg	上海	十三	渣甸洋行
Tjitjalengka	上海	十三	渣華公司
Jeypore	日本	十五	鐵行公司
Pisalani	上海	十五	[illegible]
Jean Laborde	上海	十六	法國郵船

郵政總局截收郵件時間表

海防 廣州灣 西貢 上海 馬來 …… [illegible]

祥發輪船船期

祥發輪船公司 鋸祥 七月十四日開行

太古洋行船期告白

美南 太古洋行謹白

天一快船 往來港澳

廣福祥輪船來往港澳

經理處盛記公司謹啟

摩喇洋行船期告白

希路加 Helsa Moller

德忌利士輪船公司船期

新海澄 海澄

交通輪船 港澳 滾江

泰生輪船有限公司謹啟

日本輪船公司 渣華中國日本輪船公司

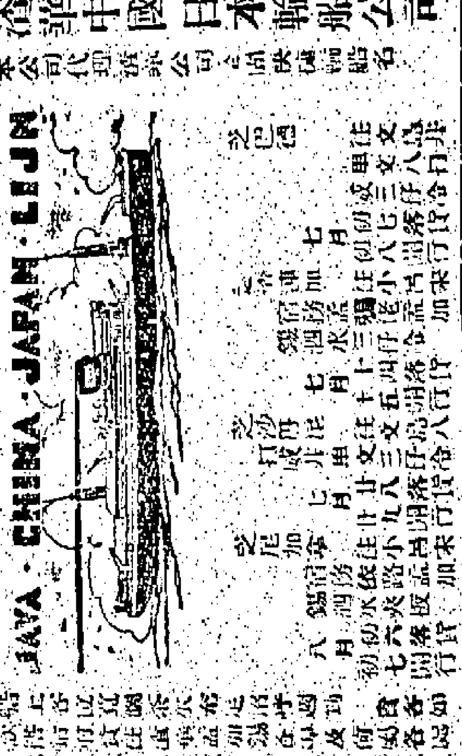

代理人芝伯紛公司啟

荷國輪船公司往南洋非洲船期告白

荷國輪船公司船期告白

法國郵船公司船期

毘林美士 毡拿博船 博杜美 亞洲 廣東船

法國郵船公司謹啟

同安輪船公司船期

東安 西安

同安輪船公司啟

常川來往香港廣州灣等埠

新海門快船

省港澳輪船公司輪船

泰山 金山 佛山船 南泰

大減價

太平 他士 天士

提順公司廣告

三民

常川香港廣州灣 會安船期告白

永成 永和 永華

大有船務公司啟

渣甸洋行船期告白

注意請客旅

皇后輪船

日本皇后 往小呂宋埠

巴巴航業公司

太平

進行

常川香港赤坎埠廣州灣船期

大寶石 大寶星

順昌公司啟

英國郵船鐵行公司船期告白

豐慶

美國總統輪船公司

克利夫蘭總統 比亞氏總統 哥力芝總統

夏利臣總統 溫賓隆總統 克利夫蘭總統 夏利臣總統 前往小呂宋

雷賴臣謹啟

美國公司輪船總理

羅斯美國政府商務部

秀浦那

代理華人總經理陳業初啟

往廣州灣埠船期

太平洋船

往安南西貢船期

太中 鯉門船

航行汰捷

和發成有限公司謹啟

太平洋行船期廣告

香港天祥洋行代理直隸開灤礦務總局廣告

須醫生

不治之症 張大鵬先生

香港九龍置業按揭有限公司告白

瑞芬氏萬寶靈

廣東總經理 香港同文街十五號巧明故鋪

各界仕女如欲得精美攝影者請到灣仔「英倫」去
地址：灣仔盧押道五號
電話：三叁三七五

華字日報
星期畫刊

民國廿八年八月二十日 （第十九期）
本出版張報送另費
期版大隨附不收・
發行所 威靈頓街五號電話：二零二二七
編輯部 威靈頓街十號電話：二零二四九

公開徵稿

本畫刊為適應社會大眾化起見特公開徵集後列攝影材料：
㊀國內戰地寫真
㊁國際時事攝影
㊂人物生活特攝
㊃本港時事動態

惠寄稿件請交威靈頓街拾號星期畫刊編輯部收 編者識

英皇伉儷最近玉照

南洋熱帶最著名保護皮膚的
珍珠皮膚水
醫治皮膚各症及香港脚病立刻奇効 各處均有代售

九龍 彌敦酒店
增設爵爺茶市甲種每份四毫茶點有九色乙種每份二毫五仙茶點有六色公卿常餐每份一元二毫茶菜有六色計有五好
㊀味道好 ㊁價廉好 ㊂地方好 ㊃風涼好 ㊄招待好
三兩好友不妨聯隊駕臨嘗試一兩份方知五好之不謬

非林 三角嘜
欲得美滿成績須用多層藥膜感光迅速陰晴均宜四十四度尚供熱帶用之三角嘜菲林

藝術最高峯名冠中外攝影界唯一之領袖
愛好唯一美術照片的仕女們請快快來
唯美攝影院吧！
九龍彌敦道三三九號
電話五九二一四

無獨有偶

查片裡面的人物率數是世界有名的：是誰人？請讀者諸君們猜猜吧。

腿的健美課

沒有曲線而呈圓柱形的腿，頗不美觀。下面有六個簡單的功課，如能依照着有恆地操練可以糾正這樣的弊病。操練時不必要限定時間，覺得乏了就可以停止了。

（一）用足趾舉起你的身體，慢慢又放下，一起一落，次數不拘，至覺得乏時就可以停止。

（二）分別用左右足趾抓着一管鉛筆來走路。

（三）足趾放在地板上，足趾翹起作一種有規則的屈伸舒縮。

（四）把足趾向足掌心用力屈入。

（五）把尾趾的向外邊緣作全身重量的支點站起；站過五分鐘後，就不能不休息了。

（六）登樓梯的時候，完全將足趾來用力。

中華民國廿捌

華字日報

Chinese Mail
THE WAH TSZ YAT PO, LTD.
5 & 10, Wellington Street,
HONG KONG,
CHINA
Cable address:—WAHTSZPO
Telephone Business Dept. 20287
Editorial Dept. 30249
P O Box No 100
本報創刊於前清同治三年
港政府特許刊登有關法律廣告之有效刊物
每份零沽三仙
No.23769 AUGUST 21ST 1939
新聞紙第式萬叁千柒百陸拾玖號
營業部 香港威靈頓街五號 電話式零式捌柒號
編輯部 威靈頓街十號 電話叁零式肆玖號
華字日報有限公司 刊印
督印人 勞緯孟

建華汽車專門學校
本校現承國內某機關委託，招汽車修理員 招生：每月均開新班，可以隨時入學上課 設備：充分實習機械，注重訓練實用技術 詳章備索 函索即寄

金城大學
中國教育部立案原名金城工商法學院
招男女生

仿林中學 九龍深水埗東區分校 招生
奉教育部令第〇二七八一號特准設立高中師範科
校址

ㄨ人的從軍始末

↑ 尸友一批一批的東運，無上無下，同一命運。

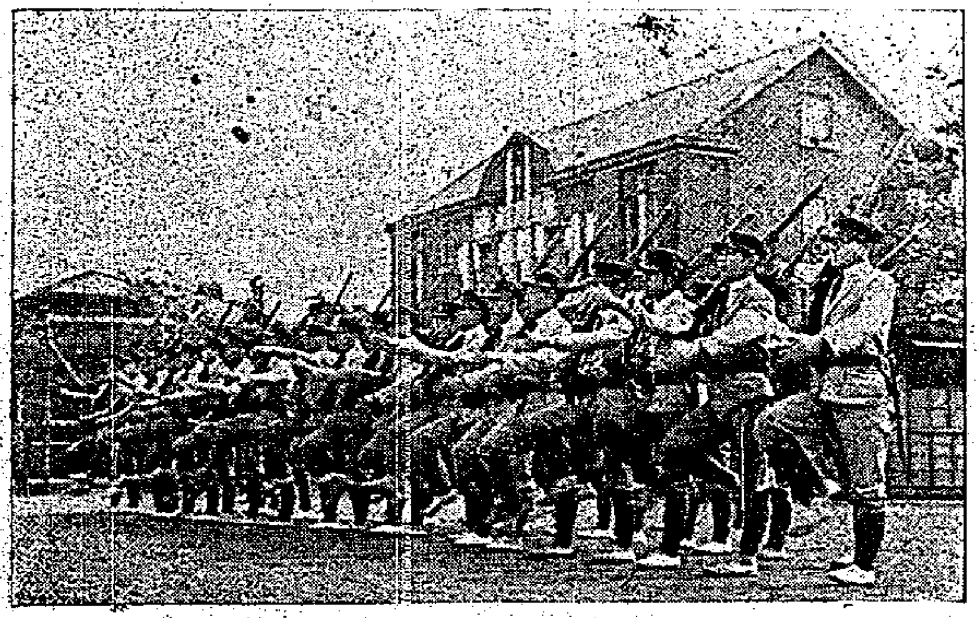

↑ 這群無邪的少年，又要準備來作犧牲品了。

→ 哭別親友。

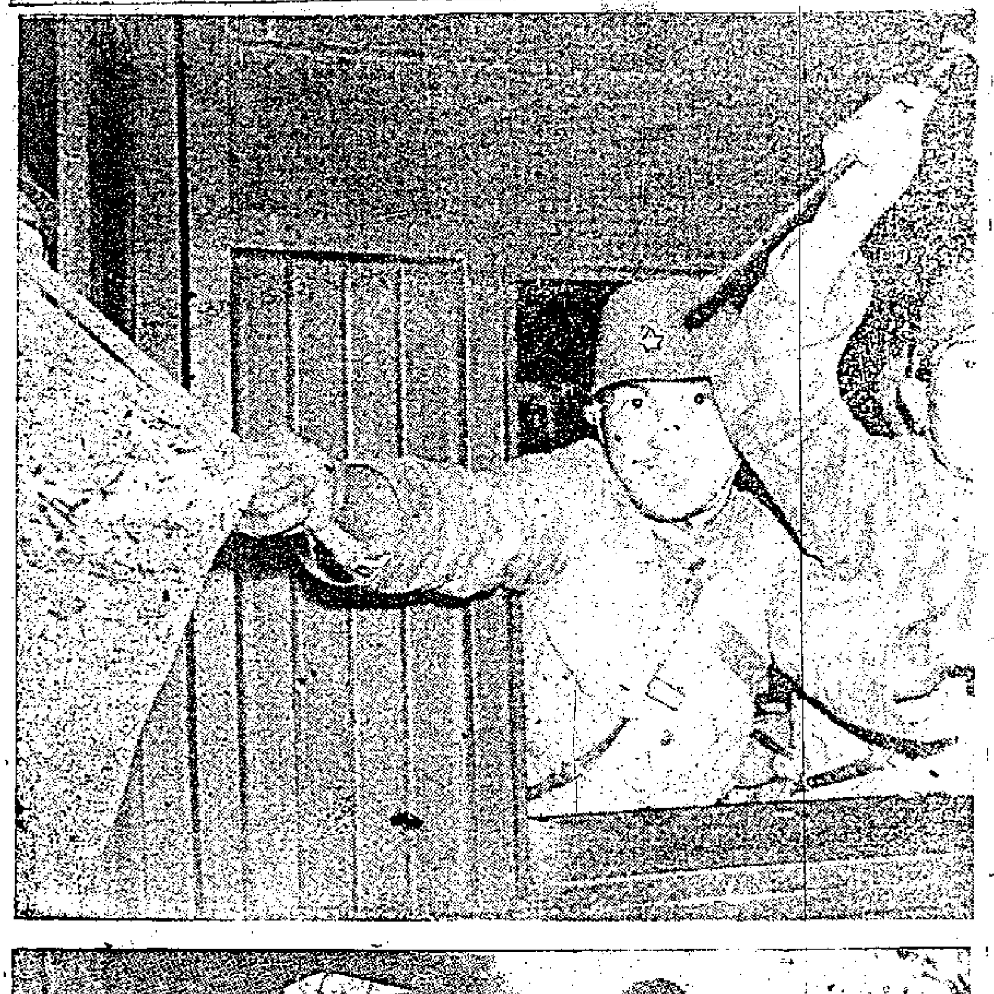

→ 登程時一剎那。

→ 念然國中人：求神問卜，在無可奈何中尋求安慰。

西南的剪影

黔南風景

昆明名勝

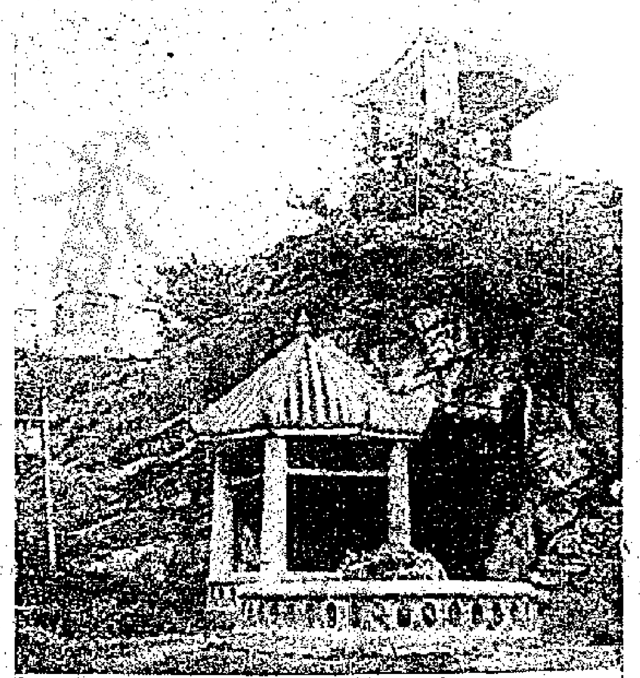

← 昆明鐵柯寺之七角亭

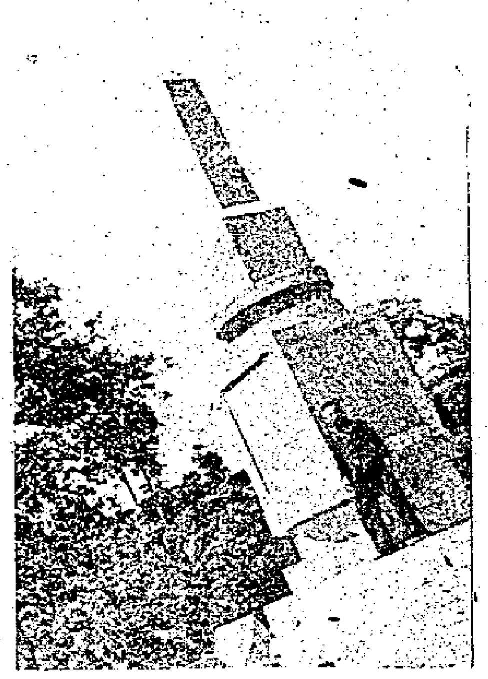

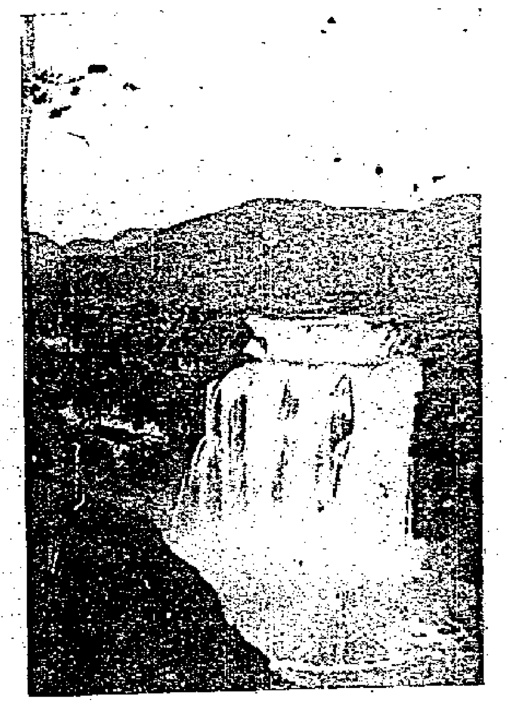

← 昆明大觀園

← 昆明湖內景

滇越公路上

(上)我運輸隊整裝待發 ↓
(下)車輛失慎相撞覆車

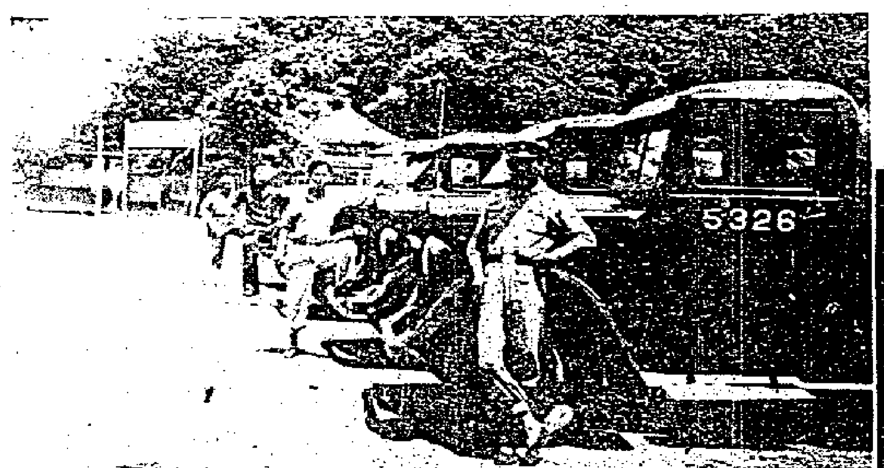

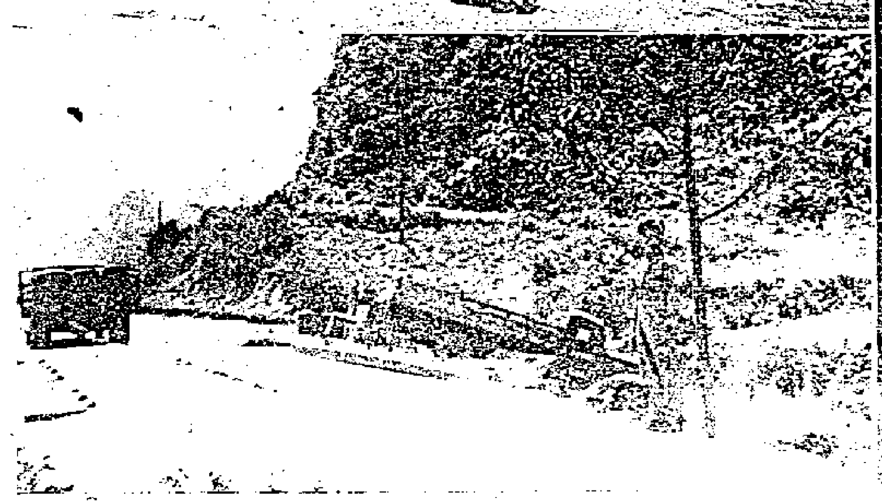

我運輸車用浮橋渡河 ↓

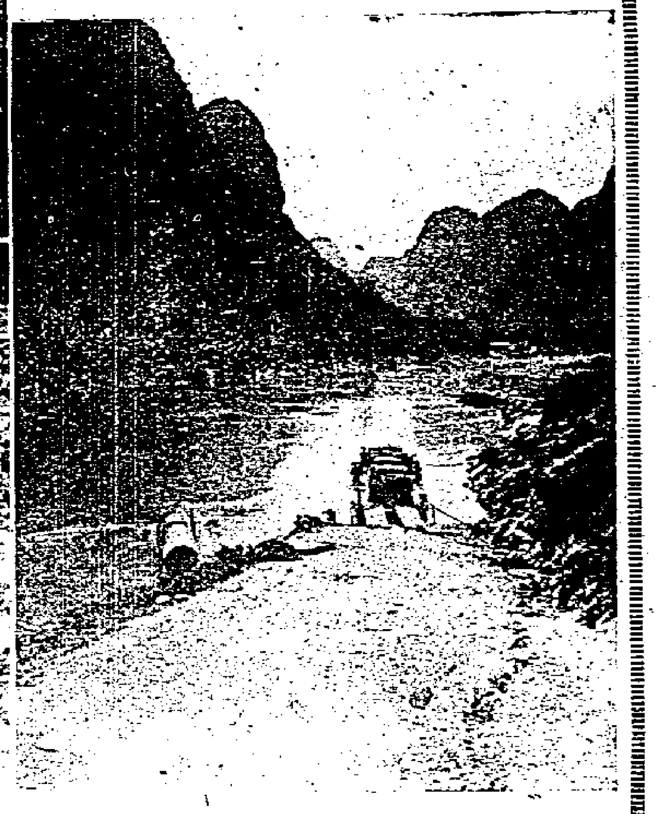

教育部 僑委會 教育廳 立案 智鏞 男女中學 招生
高中 初中 小學 幼稚
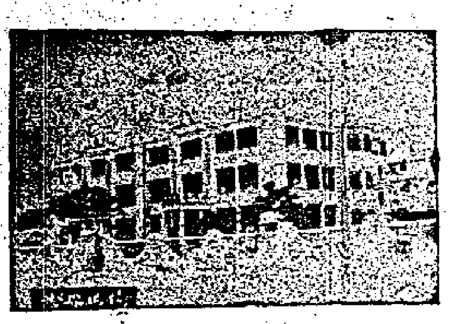

景星攝影室 KING'S STUDIO 香港皇后大道中十六號 (即香港酒店對面二樓) 電話二八七五五

嗲剪鞋白 較好

總行香港皇后大道中三八零號 電話二七八一三

前任中大教授 徐緒
電話二八五六八 每日時間由上午九時至下午五時

MAY LEE HOSIERY FACTORY
11, Poplar Street
SHAMSHUI PO,
HONG KONG

本廠專出各種男女長短絲襪 及波絲襪 雙美牌 美利襪廠 香港深水埗白楊街十一號